

# Informe 2014

## Red de Resiembra e Intercambio de variedades locales de cultivo

Red Andaluza de Semillas “Cultivando Biodiversidad” (RAS)



Sevilla, a 1 de marzo de 2015



## Créditos

**Título:** Informe de la Red de Resiembra e Intercambio de variedades locales de cultivo. Año 2014.

**Edita y coordina:** Red Andaluza de Semillas "Cultivando Biodiversidad".

Caracola del C.I.R. – Parque de San Jerónimo s/n. 41015 Sevilla (España)

Tfno. / Fax: 954 406 423

Correo-e: [info@redandaluzadesemillas.org](mailto:info@redandaluzadesemillas.org)

Web: [www.redandaluzadesemillas.org](http://www.redandaluzadesemillas.org)

**Autoras/es:** Red Andaluza de Semillas "Cultivando Biodiversidad".

**Colaboradores:** Agricultores/as y personas que participan en la Red de Resiembra e Intercambio de variedades locales de cultivo.

**Fotografías:** Red Andaluza de Semillas "Cultivando Biodiversidad".

**Lugar y año:** Sevilla (España), marzo de 2015.

**Reproducción y divulgación:** Esta obra está bajo una licencia de [Creative Commons](https://creativecommons.org/licenses/by/4.0/). Todo el material puede ser reproducido y utilizado libremente siempre que sea con fines no comerciales, que se cite al autor y se comparta bajo la misma licencia. En caso de su uso, por favor envíennos una copia para nuestro conocimiento. Los artículos son de entera responsabilidad de sus autores/as.

**Diseño y producción:** Red Andaluza de Semillas "Cultivando Biodiversidad".





## Contenidos

<b>1. Antecedentes .....</b>	<b>4</b>
<b>2. Protocolo de trabajo de la Red de Resiembra e Intercambio.....</b>	<b>5</b>
2.1. Banco local de semillas .....	5
2.2. Base de datos de la RAS.....	9
2.3. Campaña Apadrina una variedad tradicional.....	10
2.4. Campaña Estrénate con la Biodiversidad Cultivada.....	11
2.5. Campaña Describe una variedad tradicional.....	12
2.6. Información y comunicación .....	13
2.7. Reproducción y divulgación .....	13
2.8. Aviso legal.....	13
<b>3. Actividades de la Red de Resiembra e Intercambio .....</b>	<b>14</b>
3.1. Gestión de la Rel .....	14
3.2. Intercambio de semillas y actividades formativas e informativas .....	16
<b>4. Actividad del banco local: variedades disponibles, intercambios, apadrinamientos, donaciones y participación .....</b>	<b>25</b>
4.1. Movimientos.....	25
4.2. Existencias del banco local.....	26
4.3. Entradas en el banco local.....	27
4.4. Salidas del banco local .....	28
4.5. Evolución de la Rel.....	29
Anexo I. Listado completo de las existencias del banco a fecha 16-06-2014.....	32
Anexo II. Entradas en el banco local de semillas durante el año 2014.....	47
Anexo III. Salidas en el banco local de semillas durante el año 2014 por provincia de acogida .....	58
Anexo IV. Modelo de ficha para la recopilación de información sobre variedades locales de cultivo .....	74
Anexo V. Formulario para la evaluación y valoración .....	75

## 1. Antecedentes

La resiembra e intercambio de variedades locales de cultivo la llevan realizando los agricultores y agricultoras desde tiempos ancestrales. Esta acción ha sido restringida, y prohibida en algunos casos, en las últimas décadas por parte de las Leyes de semillas y la imposición de una agricultura, distribución y alimentación industrial y multinacional. Pero, a pesar de ello, muchos agricultores, redes de semillas y aficionados han persistido y luchado por su derecho de resembrar e intercambiar sus propias semillas.

En Andalucía son muchos los grupos de agricultores, consumidores y redes que han trabajado en los territorios en el uso, conservación, producción e intercambio de variedades locales de cultivo. En este sentido, la Red Andaluza de Semillas "Cultivando Biodiversidad" (RAS) lleva más de diez años trabajando y coordinando muchas de estas acciones e iniciativas.

Así y como desarrollo de uno los múltiples objetivos de la RAS, se realizó en 2007, en una de las cooperativas con mayor experiencia en el uso y recuperación de variedades locales, la Cooperativa La Verde (Villamartín, Cádiz), la primera reunión formal para sentar las bases y relaciones entre los interesados en participar, coordinarse y realizar acciones conjuntas en torno a las variedades locales de cultivo en Andalucía.

Entre las actividades a llevar a cabo se propuso la conformación de una Red de Resiembra e Intercambio de variedades locales de cultivo (Rel) que sirviera para la puesta en contacto de interesados en intercambiar semillas.

Con objeto de continuar con las estrategias y acciones planteadas se han celebrado en años sucesivos diferentes encuentros de la Rel, formada por agricultores y agricultoras que fomentan el uso, intercambio y conservación de variedades locales de cultivo. Estos espacios tienen como pilares fundamentales el intercambio de semillas y conocimientos y la definición de líneas de trabajo a desarrollar en torno a la resiembra e intercambio de variedades tradicionales.

Durante el año 2014 una de las actividades que más ha fomentado el uso de la Rel como herramienta para el intercambio de semillas ha sido la XI Feria Andaluza de la Biodiversidad. Celebrada en Galaroza (Huelva), del 26 al 28 de septiembre, ha sido organizada por la Red Andaluza de Semillas y la Universidad Rural Pablo Freire, con la colaboración del Ayuntamiento de Galaroza, Asociación Amigos de los Senderos El Paraíso, El Manantial, Asociación Cultural Lieva, Cooperativa Castañera Serrana, Grupo Recolectores e Inventores, Colectivo Sin Tierra, Asociación Aula Itinerante de Naturaleza Raíces y Vivero La Mano Verde.

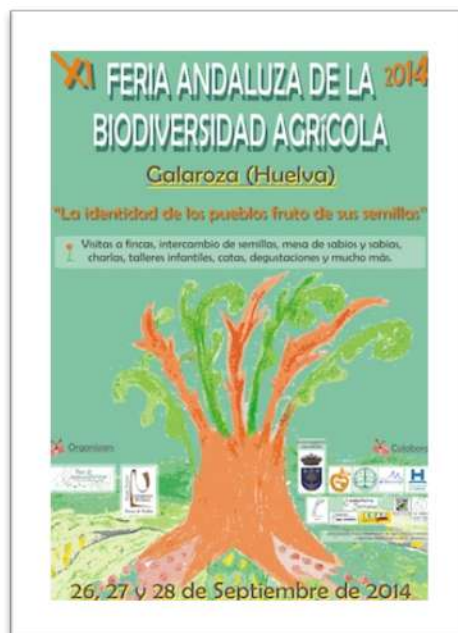



## 2. Protocolo de trabajo de la Red de Resiembra e Intercambio

Con objeto de establecer unas mínimas condiciones de organización para el funcionamiento de la Rel se ha establecido un protocolo de trabajo.

Este protocolo se ha ido mejorado conforme se han ido detectando puntos débiles en la Rel o se han querido poner en marcha nuevas líneas de trabajo estratégicas para el desarrollo del proyecto. En este sentido, en la reunión del Grupo de Trabajo Técnico de la RAS celebrado el 18 de septiembre de 2012 en la Caracola del CIR del Parque de San Jerónimo (Sevilla) se sentaron las bases de la puesta en marcha de tres Campañas asociadas a la Rel así como se realizaron algunas mejoras en el Protocolo para la gestión del proyecto.

Estos cambios y nuevas propuestas se reflejan a continuación en la versión del protocolo elaborada el 12 de diciembre de 2012.

### 2.1. Banco local de semillas



#### Aportar variedades locales de cultivo al banco local

La RAS, como mediadora de la Rel, se pondrá en contacto con aquellas personas interesadas en cada una de las temporadas de cultivo (primavera-verano y otoño-invierno) para ver qué variedades locales van a poner a disposición del banco local de semillas.

Este contacto se realizará durante los meses de octubre y abril, respectivamente, vía web ([www.redandaluzadesemillas.org/intercambiosemillas](http://www.redandaluzadesemillas.org/intercambiosemillas)), Facebook ([www.facebook.com/Red.Andaluza.Semillas.Cultivando.Biodiversidad](http://www.facebook.com/Red.Andaluza.Semillas.Cultivando.Biodiversidad)) y correo-e y preferentemente, pero también vía telefónica y/o postal, para aquellas personas que no tengan acceso a internet y lo soliciten. Con las variedades aportadas por las personas interesadas y las semillas sobrantes de las temporadas anteriores se realizará un listado de las variedades disponibles en la Rel para su intercambio en cada temporada.

En cualquier caso, también se podrán aportar semillas acudiendo a la sede de la RAS o a los diferentes eventos en los que la RAS participa (talleres, jornadas, ferias, etc.).

#### Actualización del listado de variedades disponibles para el intercambio

El listado de las variedades disponibles para el intercambio se actualizará dos veces al año, previo a las épocas de siembra de los cultivos de primavera-verano y los de otoño-invierno. Se colgará en la web de la RAS y Facebook y se enviará vía correo-e o postal (para aquellas personas que no tengan acceso a internet y lo soliciten) a las personas interesadas.



### Petición de variedades para el intercambio

Sólo podrán solicitar semillas para cada temporada aquellas personas que hayan aportado variedades al banco en alguna temporada de los dos últimos años. Las personas interesadas en algunas de las variedades del banco disponibles para intercambio tendrán que comunicárselo a la RAS (vía telefónica, correo postal o correo-e) para que se las enviemos.

En cualquier caso, también se podrán pedir semillas acudiendo a la sede de la RAS o en eventos que se organicen para ese fin como talleres, jornadas o ferias.

### Personas sin disponibilidad de variedades

Aquellas personas interesadas en formar parte de la Red podrán participar gratuitamente una vez tengan variedades para intercambiar y aportar al banco. Así pues, os animamos a buscar variedades, visitando ferias de la biodiversidad agrícola, prospectando y preguntando a agricultoras y agricultores mayores de vuestros pueblos y comarcas. La RAS puede facilitar contactos de personas y grupos que trabajan en el tema.

Recordamos que la RAS regala a los nuevos socios y socias un estuche con semillas de variedades tradicionales andaluzas. Además, las personas interesadas pueden participar en la Campaña Apadrina una variedad tradicional (*ver apartado de Campaña Apadrina una variedad tradicional*).

### Recepción de semillas y etiquetado

Una vez recibidas las semillas en la RAS se descartarán todos los envíos que lleguen con daños por insectos, enfermedades o sin el año de la cosecha. También se descartarán las semillas de las que hayan pasado más de dos años desde su cosecha.

Las semillas se almacenarán en tarros de cristal debidamente etiquetadas, constituyendo cada tarro un lote. Las etiquetas de identificación constarán de: nombre de la variedad, nombre científico de la especie y año de recolección de la semilla.

En el caso de que una variedad salga del banco y vuelva al año siguiente, se procederá a comprobar que no existen diferencias de aspecto con las semillas de la misma variedad del año anterior en cuyo caso se etiquetará con la misma denominación varietal, pero indicando el año de recolección. Todas las semillas de una misma variedad, independientemente de la persona que las facilite, que hayan sido producidas en el mismo año se integrarán en un único lote.

En caso de que se detecten diferencias entre las semillas recibidas y la variedad original se procederá a tratarlas como si fuesen de una variedad diferente a la original, asignándole una nueva denominación varietal. El nuevo nombre será idéntico al de la variedad original, pero añadiendo al final la localidad de la persona que la facilite. Por ejemplo, si la variedad original se llamaba *Lechuga romana de Villamartín*, las nuevas



semillas que lleguen, procedentes de un agricultor de Ronda, se etiquetarán como *Lechuga romana de Ronda*.

En el banco no se almacenarán semillas de más de dos años y se destinarán a fines de fomento de la soberanía alimentaria (acciones de sensibilización, regalías, etc.).

#### Sobre la identidad de las variedades

El banco es sólo una herramienta para facilitar el intercambio no comercial de material vegetal tradicional entre las personas interesadas. La relación entre el nombre de la variedad y las semillas recibidas se basa únicamente en la información aportada por las personas donantes.



La probabilidad de cambios de identidad varietal y mezclas accidentales en este sistema colectivo de intercambio es alta, por lo que se recomienda a los participantes sembrar sólo una pequeña cantidad de la variedad suministrada para comprobar que la semilla se corresponde realmente con las características varietales deseadas.

#### Reparto y envío de las semillas

Una vez recibidas todas las peticiones de las personas interesadas en algunas de las variedades disponibles se procederá a repartir las semillas a los solicitantes de cada variedad. Para atender las peticiones se dará prioridad a las solicitudes que lleguen en primer lugar suministrándole las semillas más recientes. Una vez agotado este lote se repartirán las semillas del lote anterior. En cualquier caso, se archivará en un sobre una pequeña cantidad de semillas de cada variedad del último lote para que sirva para identificar las semillas que lleguen posteriormente.



#### Conservación de las semillas

Las variedades, debidamente etiquetadas se almacenarán en la sede de la RAS en tarros de cristal con cierre hermético y, para evitar problemas de humedad, se utilizarán tizas u otros materiales que absorben la posible humedad residual de los lotes de semillas.



### Cronograma de funcionamiento de la Red

TEMPORADA PRIMAVERA-VERANO	
Periodo	Actividad
1-7 de octubre	Solicitud personas interesadas para ver las semillas que van a poner a disposición del banco local.
23-31 de octubre	Recepción de las semillas en el banco local.
1-15 de noviembre	Actualización por parte de la RAS del listado de variedades disponibles.
15-30 de noviembre	Envío de listado de variedades disponibles a las personas interesadas.
1-15 de diciembre	Recepción de las peticiones de semillas del banco local.
15-31 de diciembre	Preparación de las semillas y envío a los solicitantes.
TEMPORADA OTOÑO-INVIerno	
Periodo	Actividad
1-7 de abril	Solicitud personas interesadas para ver las semillas que van a poner a disposición del banco local.
23-30 de abril	Recepción de las semillas en el banco local.
1-15 de mayo	Actualización por parte de la RAS del listado de variedades disponibles.
15-31 de mayo	Envío de listado de variedades disponibles a las personas interesadas.
1-15 de junio	Recepción de las peticiones de semillas del banco local.
15-30 de junio	Preparación de las semillas y envío a los solicitantes.







## 2.2. Base de datos de la RAS

La identificación de las variedades se hará en función de lo establecido por la base de datos de la RAS. Cada variedad estará identificada por la información relativa al nombre de la variedad, el nombre científico de la especie, el nombre común de la especie que le da el agricultor, el agricultor o agricultora que la donó originalmente y la localidad.

El lote llevará además de la información del nombre de la variedad y la localidad, el año de su cosecha.

Asimismo, se anotará en la base de datos las personas que participan en cada intercambio indicando las variedades que donan y reciben.

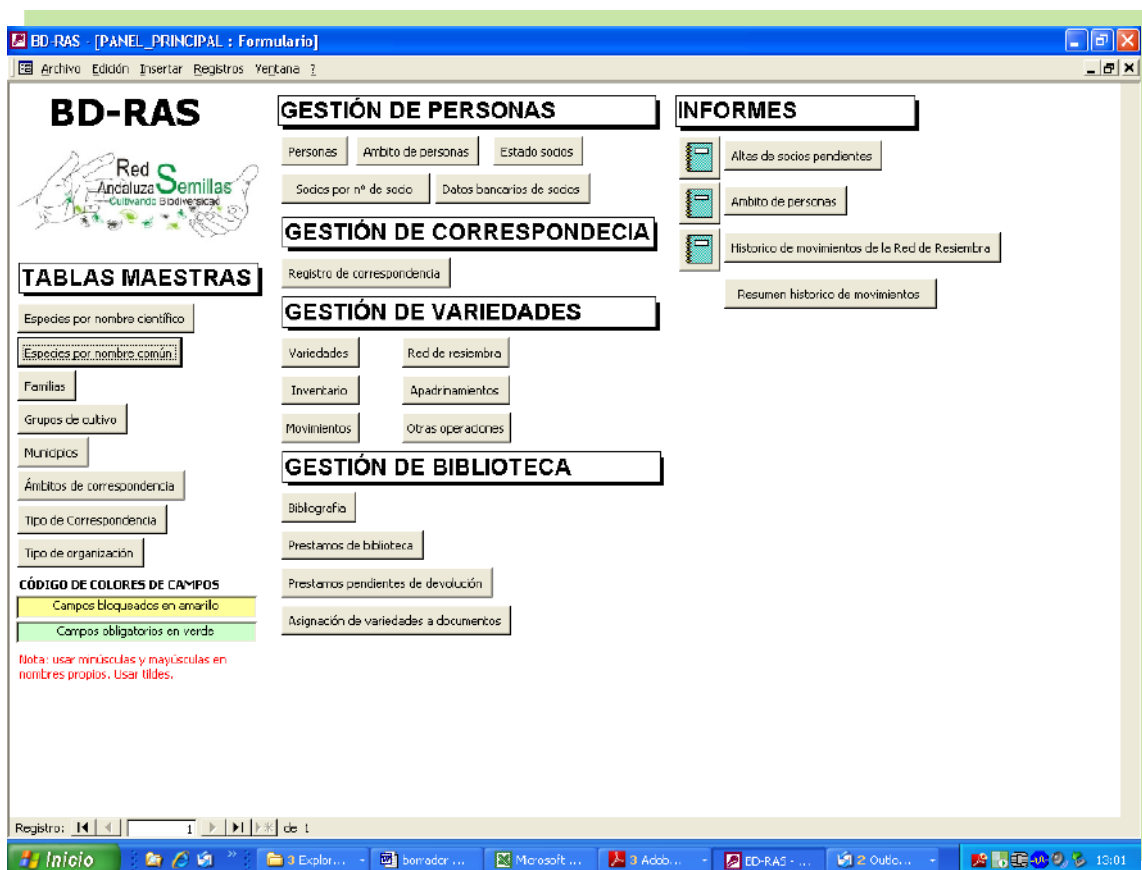



### 2.3. Campaña Apadrina una variedad tradicional

Campaña destinada para aquellas personas, socias/os de la RAS, que no dispongan de semillas para intercambiar y quieran acercarse a la Rel y aquellas otras que quieran implicarse más. A ellas se le ofrece la posibilidad de apadrinar una variedad del banco local.

Con esta Campaña se pretende que la persona socia que apadrine comience a cultivar una variedad que le ofrezca la posibilidad de obtener sus propias semillas, para posteriormente, intercambiar con la Rel y además aumentar la información sobre las variedades. Así, quienes apadrinen variedades deberán comprometerse a hacer un especial seguimiento y recopilar información específica de la variedad, de modo que, al devolver la información recogida, esté disponible para el resto de personas de la Rel. Para ello la RAS proveerá a los participantes de una ficha confeccionada para tal efecto.

El número máximo de variedades que puede apadrinar una persona socia es de 2 por temporada y el listado de variedades se colgará en <https://www.redandaluzadesemillas.org/red-resiembra-intercambio/apadrina-una-variedad-local>. Para participar en la Campaña, las personas socias deberán solicitarlo a la RAS a través de un correo-e a [info@redandaluzadesemillas.org](mailto:info@redandaluzadesemillas.org) con el nombre de las variedades. El plazo para la solicitud de apadrinamientos va del 1 al 15 de diciembre para la temporada de primavera-verano y del 1 al 15 de junio para la temporada de otoño-invierno.

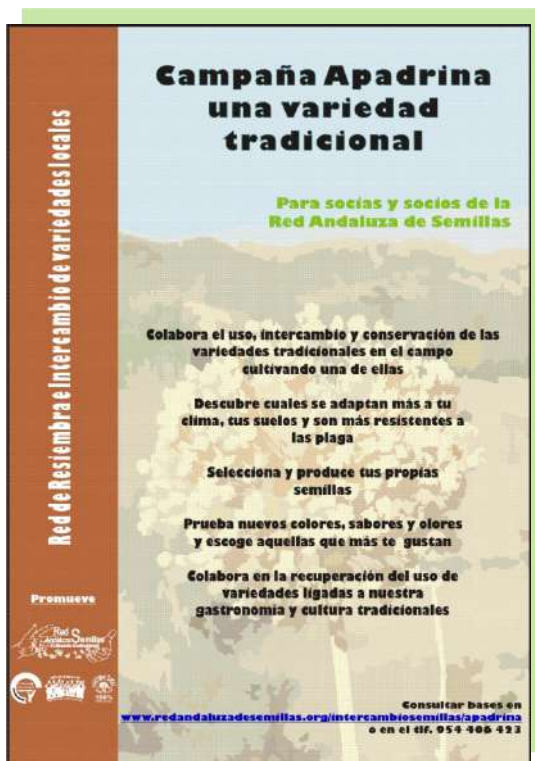



## 2.4. Campaña Estrénate con la Biodiversidad Cultivada

Campaña enfocada a asociaciones y centros escolares que tengan un huerto ecológico. Su objetivo es la formación y sensibilización de los participantes sobre la importancia de la biodiversidad cultivada y la agricultura ecológica y campesina a través de la utilización de variedades tradicionales.

Para participar en ella, la asociación o centro escolar enviará una solicitud en la que además de los datos personales del solicitante, se describirá las características del huerto y su motivación para el uso de variedades locales. Para facilitar este proceso la RAS proporcionará dicha solicitud que habrá que enviarla a [info@redandaluzadesemillas.org](mailto:info@redandaluzadesemillas.org) en los plazos señalados para la campaña de cultivo en cuestión.

Una vez aprobada la solicitud por parte de la RAS, la asociación o centro escolar pasa a firmar un Acuerdo de Colaboración con la misma que tiene un año de vigencia. Se puede consultar tanto la solicitud como el acuerdo de colaboración en [www.redandaluzadesemillas.org/intercambiosemillas/estrenate](http://www.redandaluzadesemillas.org/intercambiosemillas/estrenate).

La Campaña consiste básicamente en el envío, a portes debidos, por parte de la RAS de un Estuche de la Biodiversidad Cultivada que contiene 10 variedades tradicionales (5 de cultivos de otoño-invierno y 5 de primavera-verano) junto a unas fichas informativas de cómo cultivarlas.

El huerto de ocio y/o escolar se compromete a cultivar dichas variedades con métodos de manejo ecológico y describir al menos 4 variedades según la ficha proporcionada por la RAS.



## 2.5. Campaña Describe una variedad tradicional

En esta Campaña pueden participar todas aquellas personas interesadas en realizar un trabajo de caracterización/descripción de variedades.

Sus objetivos principales son:

- Contrastar y aumentar la información disponible sobre las variedades tradicionales que se han descrito en trabajos previos.
- Formar grupos de agricultores-investigadores que participen en los proyectos de caracterización/descripción de variedades de la RAS.

La RAS elegirá, en cada temporada, las variedades a describir en función de las existencias de semillas en el banco local y proporcionará a la persona participante tanto una cantidad suficiente de semillas así como el guión y las fichas para la descripción de las variedades.

El número máximo de variedades que puede solicitar para describir una persona es de 2 por temporada y el listado de variedades se colgará en <https://www.redandaluzadesemillas.org/red-resiembra-intercambio/describe-una-variedad-tradicional>. Para participar en la Campaña, las personas interesadas deberán solicitarlo a la RAS a través de un correo-e a [info@redandaluzadesemillas.org](mailto:info@redandaluzadesemillas.org) con el nombre de las 2 variedades, más otras 2 de reserva por si no hay disponibilidad de semillas de alguna de las variedades elegidas. El plazo para realizar las solicitudes es del 1 al 31 de diciembre para la temporada de primavera-verano y del 1 al 15 de junio para la temporada de otoño-invierno.





## 2.6. Información y comunicación

La RAS, para recopilar la información generada a través de la Rel elabora un informe anual. Estos informes, así como los comunicados generados se cuelgan en la web de la RAS.

## 2.7. Reproducción y divulgación

La RAS no reconoce ni impone derechos de autor sobre su trabajo y anima a otras personas y entidades a hacer lo mismo. Los informes y comunicados de la Rel son de libre copia, traducción y distribución. En caso que se utilicen total o parcialmente, solicitamos únicamente que se reconozca y cite la fuente y que se envíe a la RAS por correo postal una muestra en formato papel o por correo-e en caso de publicaciones digitales.



## 2.8. Aviso legal

La RAS es sólo un facilitador del intercambio entre personas y por lo tanto no se responsabiliza de ningún daño derivado de la utilización de las variedades intercambiadas.

Con el fin de preservar la privacidad (todo dato personal provisto a la RAS es absolutamente confidencial y nunca se comparte, vende o intercambia con otros) de las personas que han cedido/aportado las variedades, sus nombres no aparecerán en el listado. Sin embargo, toda aquella persona interesada en conocer quienes han cedido semillas, para tener más información de una determinada variedad, lo podrá solicitar a la RAS, que se pondrá en contacto con la donante, solicitándole su consentimiento para facilitar sus datos a la persona interesada.



Las variedades intercambiadas son parte del patrimonio agrícola colectivo por lo que no está admitida su privatización mediante derechos de propiedad intelectual ya sea en parte o en su totalidad y, en general, su uso para fines ajenos a la conservación, uso e intercambio del patrimonio agrícola en peligro de desaparición.

Todas las personas participantes por el mero hecho de serlo se comprometen a respetar estos principios y a informar a la RAS en caso de que llegue a su conocimiento comportamientos con finalidades ajenas a las de la Rel.

### 3. Actividades de la Red de Resiembra e Intercambio

Durante el año 2014 se han desarrollado diversas actividades orientadas a fomentar y mejorar el funcionamiento de la Red de Resiembra e Intercambio de variedades locales de cultivo. A continuación, encontramos una tabla resumen con todas las actividades desarrolladas vinculadas a la gestión de la Red o al intercambio de semillas y a actividades formativas e informativas.

#### 3.1. Gestión de la Red

Actividad
<p>Desde Julio de 2007. Sede RAS. Sevilla</p> <p><b>Red de resiembra e intercambio de variedades locales de cultivo</b></p> <p>En línea: <a href="http://www.redandaluzadesemillas.org/red-de-resiembra-e-intercambio-177/">http://www.redandaluzadesemillas.org/red-de-resiembra-e-intercambio-177/</a></p>

Actividad
<p><b>Campaña Apadrina una variedad tradicional</b></p> <p>En línea: <a href="http://www.redandaluzadesemillas.org/intercambiosemillas/apadrina">www.redandaluzadesemillas.org/intercambiosemillas/apadrina</a></p>

#### Actividad

##### Campaña Describe una variedad tradicional

En línea: <http://www.redandaluzadesemillas.org/red-de-resiembra-e-intercambio-177/describe/>



#### Actividad

22-10-2014

##### Presentación de la Campaña Estrénate con la Biodiversidad Cultivada 2014-2015 con 25 huertas escolares y colectivas.

En línea: <http://www.redandaluzadesemillas.org/red-de-resiembra-e-intercambio-177/estrenate>



#### Actividad

03-12-2014. Sede RAS (Sevilla)

##### Presentación del Listado existencias Banco Local Primavera-Verano 2015

En línea: <http://redandaluzadesemillas.org/red-de-resiembra-e-intercambio-177/article/red-de-resiembra-e-intercambio-1945>

### 3.2. Intercambio de semillas y actividades formativas e informativas

Actividad
<p>25/01/2014. Ronda (Málaga)</p> <p><b>Taller técnico sobre producción de semillas ecológicas y gestión de microempresas</b></p> <p>En línea: <a href="http://www.redandaluzadesemillas.org/centro-de-recursos/proyectos-y-estudios/proyecto-growing-agricultural/article/actividad-taller-de-normativa-de">http://www.redandaluzadesemillas.org/centro-de-recursos/proyectos-y-estudios/proyecto-growing-agricultural/article/actividad-taller-de-normativa-de</a></p>

Actividad
<p>08-03-2014. Lebrija</p> <p><b>Intercambio de semillas en el Encuentro por las semillas y la memoria</b></p> <p>En línea: <a href="http://www.redandaluzadesemillas.org/centro-de-recursos/alianzas-y-convenios/palt-plataforma-andalucia-libre-de/noticias-166/article/sevilla-encuentro-por-las-semillas">http://www.redandaluzadesemillas.org/centro-de-recursos/alianzas-y-convenios/palt-plataforma-andalucia-libre-de/noticias-166/article/sevilla-encuentro-por-las-semillas</a></p>



Actividad
<p><b>25 y 26-04-2014 Paranesti (Grecia).</b></p> <p>Dentro del proyecto Grow: Seed exchange during peliti's annual seed festival</p> <p>En línea: <a href="http://www.redandaluzadesemillas.org/centro-de-recursos/proyectos-y-estudios/proyecto-growing-agricultural/article/grecia-peliti-seed-exchange-during">http://www.redandaluzadesemillas.org/centro-de-recursos/proyectos-y-estudios/proyecto-growing-agricultural/article/grecia-peliti-seed-exchange-during</a></p>

Actividad
<p><b>26-04-2014. Galaroza (Huelva)</b></p> <p>Intercambio de semillas dentro de la semana andaluza de lucha "Por una Andalucía libre de transgénicos"</p> <p>En línea: <a href="http://www.redandaluzadesemillas.org/centro-de-recursos/alianzas-y-convenios/palt-plataforma-andalucia-libre-de/semana-andaluza-de-lucha-por-una-199/article/galaroza-huelva-por-una">http://www.redandaluzadesemillas.org/centro-de-recursos/alianzas-y-convenios/palt-plataforma-andalucia-libre-de/semana-andaluza-de-lucha-por-una-199/article/galaroza-huelva-por-una</a></p>

#### Actividad

22-05-2014 "Mercao" Social La Rendija (Sevilla)

**Intercambio de semillas y taller de intercambio de semillas en el mercado social La Rendija**

En línea: <http://redandaluzadesemillas.org/centro-de-recursos/alianzas-y-convenios/ecolocal/articulo/sevilla-taller-intercambio-de>



#### Actividad

20 y 22-06-14 Sanlúcar de Barrameda (Cádiz)

**Charla-taller e intercambio de semillas en las VI Jornadas de agroecología y educación ambiental en Sanlúcar de Barrameda**

En línea: <http://redandaluzadesemillas.org/centro-de-recursos/alianzas-y-convenios/federacion-andaluz-de/article/vi-jornadas-de-agroecologia-y>



#### Actividad

05-07-2014. Granada

#### Intercambio de semillas, talleres y exposición de variedades de hortalizas y semillas antiguas en el Ecomercado de Granada

En línea: <http://www.redandaluzadesemillas.org/centro-de-recursos/alianzas-y-convenios/plantaromed/article/granada-actividades-de-ras-y>



#### Actividad

06-07-2014 Estación de Cártama(Málaga)

#### Exposición de trigos antiguos en Cártama (Málaga)

En línea: <http://www.redandaluzadesemillas.org/centro-de-recursos/alianzas-y-convenios/plantaromed/article/cartama-malaga-exposicion-de>



#### Actividad

26 y 27-07-2014 Mijas Málaga

#### Exposición de variedades de albahaca y judías en Mijas (Málaga)

En línea: <http://redandaluzadesemillas.org/centro-de-recursos/alianzas-y-convenios/plantaromed/article/malaga-exposicion-de-variedades-de>

Grupo de apoyo: Tierras Vivas, Ecologistas en Acción Jaén y Huertas de la Vecinos "Juntos Ya"



#### Actividad

2 y 3-08-2014. Coín (Málaga)

#### Degustación de variedades locales de tomates en Coín (Málaga)

En línea: [http://redandaluzadesemillas.org/IMG/pdf/expo\\_tomates\\_f.pdf](http://redandaluzadesemillas.org/IMG/pdf/expo_tomates_f.pdf)





#### Actividad

15/08/2014. Coín (Málaga)

#### Intercambio de semillas en la V Feria de la Biodiversidad de Málaga

En línea: <http://www.redandaluzadesemillas.org/centro-de-recursos/alianzas-y-convenios/guadalhorce-ecologico/articulo/v-feria-malaguena-de-la>

Grupo de apoyo: Red Malagueña de Semillas y Guadalhorce Ecológico.



#### Actividad

30-08-2013. Tarifa (Cádiz)

#### Intercambio de semillas en la jornada participativa agroecológica en Tarifa (cádiz)

En línea: <http://www.redandaluzadesemillas.org/centro-de-recursos/alianzas-y-convenios/plantaromed/articulo/cadiz-jornada-participativa>



#### Actividad

26 al 28-09-2014. Galaroza (Huelva)

#### Intercambio de semillas en la XI Feria Andaluza de la biodiversidad agrícola

En línea: <http://www.redandaluzadesemillas.org/feria-andaluza-de-la-biodiversidad/ediciones/articulo/xi-edicion-de-la-feria-andaluza-de>



#### Actividad

12-10-2014. Altea (Alicante)

#### Exposición de semillas antiguas y plantas aromáticas y medicinales de colección en ecoaltea

En línea: <http://www.redandaluzadesemillas.org/centro-de-recursos/alianzas-y-convenios/plantaromem/articulo/altea-alicante-exposicio%CC%81n-de>



### Actividad

15/10/2014. Málaga

**Taller de extracción de semillas y su conservación en la jornada de inauguración del aula vivero "La Salvia"**

En línea: <http://redandaluzadesemillas.org/centro-de-recursos/alianzas-y-convenios/plantaromed/article/malaga-taller-de-extraccion-de>



### Actividad

25 y 26/10/2014. Torreperogil (Jaén)

**Talleres de curar plantas con plantas y extracción y conservación de semillas en las II Jornadas de semillas locales y artesanía por la soberanía alimentaria**

En línea: <http://redandaluzadesemillas.org/centro-de-recursos/alianzas-y-convenios/plantaromed/article/torreperogil-jaen-ii-jornadas-de>



#### Actividad

06/12/2014. El Carpio (Córdoba)

#### Intercambio de semillas en la Asamblea Abierta 2014 de la Red Andaluza de Semillas

En línea: <http://redandaluzadesemillas.org/quienes-somos/hazte-socia-o/articulo/conclusiones-de-la-asamblea-2018>



#### Actividad

16/12/2014. Córdoba

#### Intercambio de semillas y Exposición de semillas en las III Jornadas por la tierra en el jardín botánico de Córdoba

En línea: <https://verdeporelclima.files.wordpress.com/2014/12/141216-iii-jornadas-por-la-tierra.pdf>





## 4. Actividad del banco local: variedades disponibles, intercambios, apadrinamientos, donaciones y participación

### 4.1. Movimientos

El periodo de tiempo que se analiza en el presente informe es el año 2014 completo, es decir, desde el 1 de enero hasta el 31 de diciembre de ese año.

El total de movimientos durante ese periodo ha sido de 968, siendo 390 de entradas de semillas y 578 de salidas. La distribución porcentual de los movimientos se muestra en el gráfico a continuación:

Gráfico 1. Distribución porcentual de entradas y salidas en el banco local de la Rel en el año 2014.

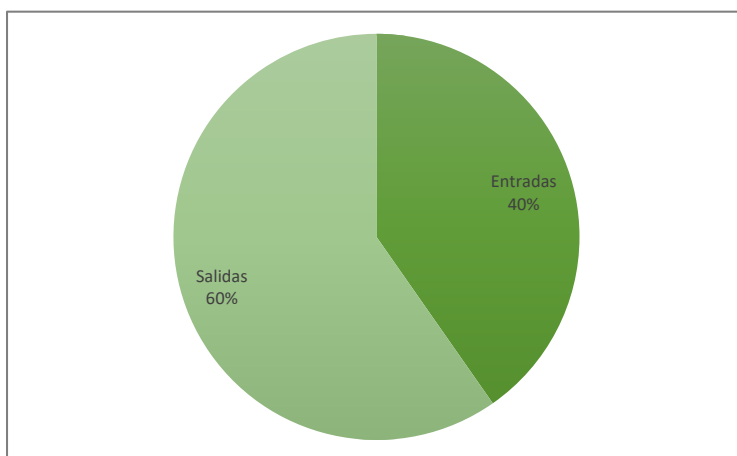

Los movimientos en el banco local de la Rel se producen a través de los intercambios fundamentalmente, que han ascendido a 786 en el año 2014. Le sigue el apadrinamiento de variedades con 151 movimientos y el apartado destinado a otros conceptos en los que, durante ese año, se reflejan las variedades de cereales, leguminosas y hortícolas cedidas por el Centro de Recursos Fitogenéticos (31).

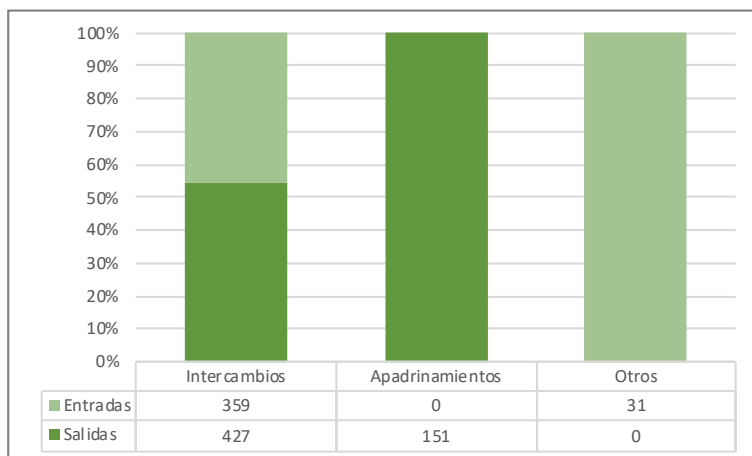

En el gráfico siguiente podemos ver cómo se han distribuido las entradas y salidas en el ámbito de los intercambios, apadrinamientos y otros durante el año 2014:

Gráfico 2. Entradas y salidas de intercambios, apadrinamientos y otros.

## 4.2. Existencias del banco local

A fecha 16 de junio de 2014 se actualizaron las existencias del banco local de semillas (ver Anexo I). En aquel momento contaba con 483 accesiones diferentes de 76 cultivos.

En el gráfico a continuación se puede observar la distribución porcentual de cultivos con mayor número de accesiones en el banco. Se han considerado solamente los cultivos que tienen más de 10 en el banco y como se puede observar en la gráfica la especie más presente es la calabaza, seguida de la judía, el tomate y el pimiento, todos ellos cultivos de verano.

Gráfico 3. Cultivos con mayor porcentaje de accesiones en el banco local de semillas.

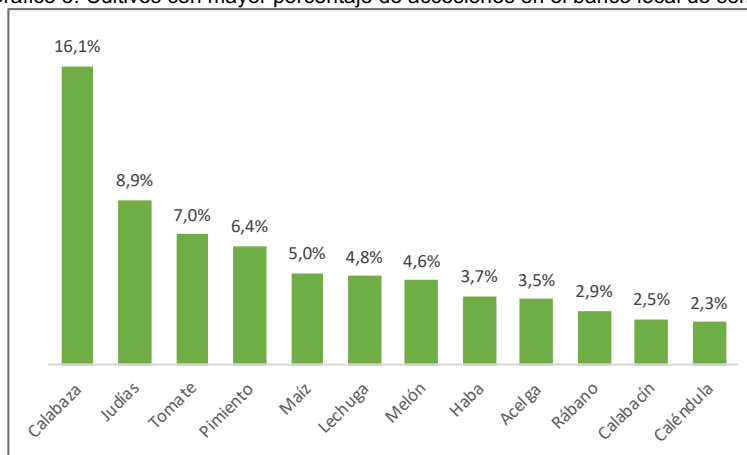

### 4.3. Entradas en el banco local

Las semillas del banco local de la Rel provienen de las ocho provincias de Andalucía e incluso de fuera de la comunidad autónoma. Como se puede observar en el gráfico siguiente la provincia andaluza que ha aportado un mayor número de variedades al banco local en el año 2014 ha sido Sevilla seguida por Huelva y Cádiz.

Este hecho se debe en gran parte a que la sede de la RAS está en Sevilla, y por tanto es más fácil para las personas usuarias de la Rel acceder al banco físicamente, así como a la realización de actividades de intercambio de semillas en ese territorio. En el caso de Huelva ha sido muy importante la realización de la Feria Andaluza de la Biodiversidad 2014 en Galaroza y para la entrada de variedades de la provincia de Cádiz ha tenido una gran relevancia la realización de diferentes actividades en ese territorio, así como la participación activa en el banco local de personas agricultoras de esa provincia.

Gráfico 4. Distribución porcentual de las entradas por provincia en 2014.

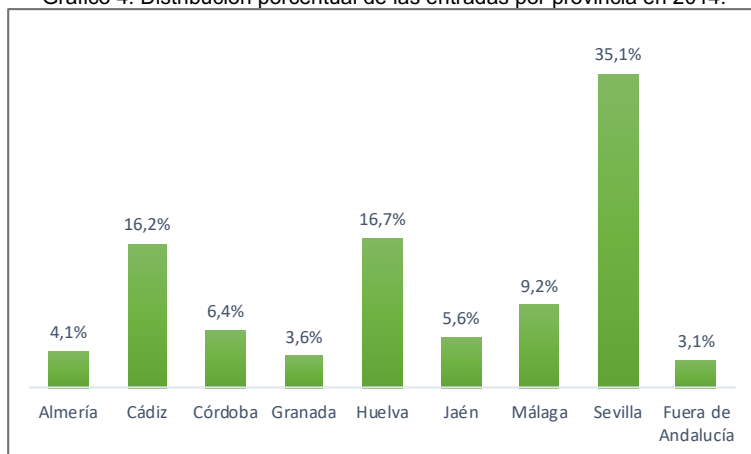

Si hacemos una separación por los diferentes conceptos de las entradas (intercambios y donaciones) encontramos la distribución que se muestra en la tabla siguiente:

Tabla 1. Número de entradas por provincia y tipo de movimiento en 2014.

Provincia	Intercambios	Donaciones	Total entradas
Almería	13	3	16
Cádiz	57	6	63
Córdoba	20	5	25
Granada	6	8	24
Huelva	64	1	65
Jaén	18	4	22
Málaga	34	2	36
Sevilla	135	2	137
Fuera de Andalucía	12	0	12
<b>Total</b>	<b>359</b>	<b>31</b>	<b>390</b>

El listado de entradas en el banco local en el año 2014 se puede consultar en el Anexo II.

#### 4.4. Salidas del banco local

Las semillas del banco local de la Rel han salido tanto a las ocho provincias de Andalucía como fuera de la comunidad autónoma. Como se puede observar en el gráfico a continuación la provincia andaluza que ha obtenido mayor número de variedades del banco local en el año 2014 ha sido Sevilla, con casi dos quintos de las salidas. Le sigue Cádiz.

Las razones del porqué es en esas dos provincias donde ha habido mayor número de salidas son las mismas que en el caso de las entradas.

Gráfico 5. Distribución porcentual de las salidas por provincia en 2014.

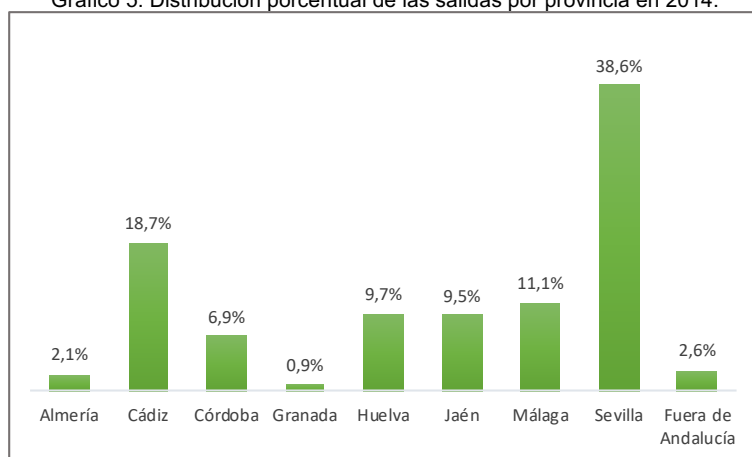

Si hacemos una separación por los diferentes conceptos de las entradas (intercambios y apadrinamientos) encontramos la distribución que se muestra en la tabla siguiente.

Tabla 2. Número de salidas por provincia y tipo de movimiento en 2014.

Provincia	Intercambios	Apadrinamientos	Total salidas
Almería	12	0	12
Cádiz	107	1	108
Córdoba	26	14	40
Granada	0	5	5
Huelva	56	0	56
Jaén	40	15	55
Málaga	30	34	64
Sevilla	145	78	223
Fuera de Andalucía	11	4	15
<b>Total</b>	<b>427</b>	<b>151</b>	<b>578</b>





El listado de salidas del banco local en el año 2014 y el municipio al que se ha desplazado cada una se puede consultar en el Anexo III.

#### 4.5. Evolución de la Rel

A continuación, se presenta cómo han ido evolucionando algunos elementos de la Rel.

Tabla 3. Evolución de la Rel 2008-2014.

Año	2008	2009	2010	2011	2012	2013	2014
Número de accesiones en existencia	117	247	263	409	442	587	483
Número de cultivos en existencia	39	44	48	56	69	90	76
Entradas	-	-	101	76	455	476	390
Salidas	-	-	114	141	810	546	578
Total movimientos	81	161	215	217	1255	1022	968
Total personas y colectivos participantes	-	-	31	116	143	85	111
Total hombres	-	-	-	-	-	-	54
Total mujeres	-	-	-	-	-	-	44
Total colectivos	-	-	-	-	-	-	13

Como se puede ver en la tabla anterior el uso de la Rel ha sido bastante estable durante los tres últimos años. Tanto el número de movimientos, como de accesiones y cultivos ha disminuido un poco respecto a 2012 y 2013, sin embargo el número de personas y colectivos participantes ha crecido respecto a las de 2013.

#### Campaña estrénate con la Biodiversidad Cultivada en el curso 2013/2014

Durante el curso escolar 2013/2014 participaron en esta campaña 31 iniciativas. Once fueron huertos escolares, siete fueron fincas ligadas a la organización WWOOF-España y el resto, 13 huertos colectivos de diferente índole.

En la tabla a continuación se recogen las diferentes iniciativas que han formado parte de la Campaña. Destaca que no ha participado ninguna iniciativa de la provincia de Almería.

Tabla 4. Iniciativas adscritas a la Campaña estrénate con la Diversidad Cultivada 2012/2013.

Nombre	Localidad	Provincia	Tipo huerto	Superficie (m <sup>2</sup> )	Años huerto	Nº participantes	Edades (años)
Asociación AL-GEA	Sevilla	Sevilla	Público	300	1	20	16-18
Colegio de Personas Adultas del Parque Figueras	Córdoba	Córdoba	Público	220	4	7	30-72 años
Taller de empleo "Agricultura ecológica" - Ayuntamiento de Fuentes de Andalucía	Fuentes de Andalucía	Sevilla	Público	700	1	12	>25
Casa de Oficio Minas de la Isabel	El Almendro	Huelva	Público	500	1	14	16-25

Concejalía de Servicios Sociales, Familia y Juventud del Ayuntamiento de Huelva	Huelva	Huelva	Público	300	3	300	6-15
Ecohuerto "Las Nueve Lunas"	La Herradura, Almuñécar	Granada	Público	700	2	400	1-80
CEIP Padre Jesús	Ayamonte	Huelva	Público	100	0	-	>3
CEIP San Pedro de Zúñiga	Villamanrique de la Condesa	Sevilla	Público	100	2	-	3-12
Huertos Sociales del Zambullo (Ecologistas en Acción Baena-GRODEN)	Baena	Córdoba	Público	1.400	1	17	25-65
IES Pablo Ruiz Picasso	Chiclana de la Frontera	Cádiz	Público	400	1	30	17- 50
Centro Integral de Estudios Medioambientales Ciempies	Granada	Granada	Privado	150	2	60	14-70
AMPA Alegría (CEIP Fuente Alegre)	Málaga	Málaga	Público	70	0	240	3-12
IES San Telmo	Jerez de la Frontera	Cádiz	Público	Mesas de cultivo	4	25	12-16
CEIP Fernando Gavilán	Ubrique	Cádiz	Público	-	3	65	>7 años
CEIP Pablo de Olavide	Prado del Rey	Cádiz	Público	-	3	100	7-8
CEIP Albarracín	El Bosque	Cádiz	Público	-	3	80	3-7
CEIP San Juan de Ribera	Bornos	Cádiz	Público	-	3	65	11-12
IES Castillo de Matraera	Villamartín	Cádiz	Público	-	3	80	13-14
CEPR San José	Prado del Rey	Cádiz	Público	-	3	80	7-9
Asociación de huertos sociales y ecológicos Al-Xaraf de Mairena del Aljarafe	Mairena del Aljarafe	Sevilla	Público	6.000	0	35	>18
Silvema – Serranía de Ronda	Ronda	Málaga	Privado	6.000	1	30	25-75
Asociación ASPROMIN	El Campillo	Huelva	Privado	1.000	25	15	10-21
Asociación de Huertos Sociales del Parque Carlos Cano de Bormujos	Bormujos	Sevilla	Público	36 parcelas de 70 m2	1	50-70	25-80
WWOOF España	Torrox	Málaga	Privado	8.000	10	-	-
WWOOF España	Granada	Granada	Privado	1.000	2	4 adultos y 1 niño	7-60
WWOOF España	Guaro	Málaga	Privado	6.000	3	Varios voluntarixs	Diversas
WWOOF España	La Iruela	Jaén	Privado	5.000	6	6	2-38
WWOOF España	Órgiva	Granada	Privado	1.000	7	5 y voluntarixs	8-60
WWOOF España	Trapiche, Vélez-Málaga	Málaga	Privado	30.000	13	1	46
WWOOF España	Güejar Sierra	Granada	Público	300	2	4	Todas
La Huerta Conciencia	Dos Hermanas	Sevilla	Privado	1000m2	1	25	11-65 años

Un elemento a destacar es que del total de las 31 huertas participantes, únicamente 4 han cumplido con el compromiso adquirido de elaborar y presentar una memoria en la que se describan al menos 4 variedades según la ficha proporcionada por la RAS.

En la tabla siguiente se muestra la calidad de las memorias presentadas y las variedades con las que cada entidad ha trabajado.

Tabla 5. Calidad del informe y las variedades por cada entidad.

Nombre	Calidad Memoria 2013-14	Variedades descritas
Colegio de Personas Adultas del Parque Figueroa	Alta	Maíz Azul, Tomate Roteño
Huertos Sociales del Zambullo (Ecologistas en Acción Baena-GRODEN)	Media	Lechuga Hoja de Encina, Calabacín Verde, Tomate Corazón de Toro, Tomate Roteño, Chicharro
Asociación ASPROMIN	Alta	Acelga Blanca de Tarifa, Hinojo, Haba, Lechuga
Asociación de Huertos Sociales del Parque Carlos Cano de Bormujos	Alta	Calabacín verde, Maíz Castellano, Rabanita de David de Olvera, Hinojo Dulce, Lechuga Hoja de Encina, Acelga Blanca de Tarifa, Melón Piel de Sapo, Haba Reina Blanca, Calabaza, Cebolla

## Campaña Apadrina una variedad tradicional

Durante el año 2014 ha crecido considerablemente el número de variedades apadrinadas, pasando de 16 en 2013 a 138 en este año.



## Anexo I. Listado completo de las existencias del banco a fecha 16-06-2014

ESPECIE	VARIEDAD
<b>Acacia</b>	
Acacia	Acacia del Viso del Alcor
<b>Acelga</b>	
	Acelga Penca Blanca de Córdoba
	Acelga Roja d El Carpio
	Acelga de Jaén
	Acelga de Cádiz
	Acelga de El Carpio
	Acelga Blanca de La Puebla de los Infantes
	Acelga Roja de Torre de Benagalbón
	Acelga Verde de Almodóvar del Río
	Acelga de San Vicente
	Acelga Bianual de Hornachos
	Acelga de Aroche
	Acelga Verde de Cádiz
	Acelga Verde de Ronda
	Acelga de Penca Rosa de Ronda
	Acelga de Sevilla Blanca y Colorada del Puerto de Santa María
	Acelga Tallos de la Huerta La Norieta de Lebrija
	Acelga Roja de Almodóvar del Río
<b>Albahaca</b>	
	Albahaca de Córdoba
	Albahaca Genovesa del Molino del Castaño
	Albahaca Hoja Chica de Bormujos
	Albahaca de Chipiona
	Albahaca del Higuerón
<b>Alfalfa</b>	
	Alfalfa del Carpio
	Alfalfa de Córdoba
<b>Almendro</b>	
	Almendro dulce de Alcalá de Guadaíra
<b>Almorta</b>	
	Arvejón de Almería



ESPECIE	VARIEDAD
<b>Altramuz</b>	Altramuces de Sanlúcar de Barrameda
<b>Amapola</b>	Amapola Silvestre de la Rinconada Amapolas Rojas de Tomares
<b>Amaranto</b>	Amaranto Gangeticus "Kahulu"
<b>Apio</b>	Apio de Huétor Santillán Apio Negro de Jerez Apio Negro de la Huerta la Norieta de Lebrija Apio de Chipiona Apio del País de Jerez
<b>Armuelle</b>	Armuelle Rojo de Tomares Armuelle Rojo de Sanlúcar La Mayor
<b>Berenjena</b>	Berenjena Blanca de Ronda Berenjena Blanca del Puerto de Santa María Berenjena Rojita del Puerto de Santa María Berenjena Negra de la Huerta Pepico Araceli de Lebrija
<b>Berros</b>	Berros de Aroche Berros de Sevilla
<b>Brócoli</b>	Brócoli Morado de Tomares Brócoli de Aroche
<b>Cacahuete</b>	Cacahuete Dinamita de Sanlúcar de Barrameda Cacahuete Collaret de Sanlúcar de Barrameda Cacahuete Bonanza de Sanlúcar de Barrameda
<b>Café</b>	Café de República Dominicana
<b>Calabacín</b>	Calabacín Redondo del Viso de Alcor Calabacín Verde Jaspeado de Ronda Calabacín Blanco de Ronda Calabacín de la Huerta Pepico Araceli de Lebrija Calabacín Largo de Cádiz Calabacín de Jerez

ESPECIE	VARIEDAD
	Calabacín Millo de Gran Canaria
	Calabacín Verde de Torre del Mar
	Calabacín de Lebrija
	Calabacín Redondo de La Puebla de los Infantes
	Tapín del País de Jerez
	Calabacín Blanco de Serón
Calabaza	Calabaza Gigante de Aracena
	Calabaza Serrana de Alájar
	Calabaza de Chipiona
	Calabaza Roteña de la Huerta La Norieta de Lebrija
	Calabaza Gorda de la Huerta Pepico Araceli de Lebrija
	Calabaza Roteña de la Huerta Pepico Araceli de Lebrija
	Calabaza Botella de Utrera
	Calabaza de Aroche
	Calabaza Esponja Vegetal de Cádiz
	Calabaza Zucca Cappello da Prete
	Calabaza Marrueco de El Carpio
	Calabaza Lufa de Bormujos
	Calabaza Verde de Cádiz
	Calabaza Cidra de Cádiz
	Calabaza Ornamental de Cádiz
	Calabaza Plato del Puerto de Santa María
	Calabaza Cidra de Galicia
	Calabaza Para Crema Hokkaido del Molino del Castaño
	Calabaza del Carpio
	Calabaza Ruperta Verde Campiña Cordobesa
	Calabaza Marranera de Tijola
	Calabaza Dura Pequeña de Tijola
	Calabaza Marranera de Tijola
	Calabaza Redonda Lisa de Tijola
	Calabaza Gigante del Puerto de Santa María
	Calabaza Para Crema Hokkaido Máxima del Molino del Castaño
	Calabaza Amarilla Mediana de Cortegana
	Calabaza Lufa de La Viñuela
	Calabaza Gigante de Bormujos
	Calabaza Roteña del Puerto de Santa María
	Calabaza Lufa del Viso de Alcor
	Calabaza Larga Dulce del Viso de Alcor

ESPECIE	VARIEDAD
	Calabaza Santiago del Viso De Alcor
	Calabaza Roteña de Cortegana
	Calabaza Grande de Galicia
	Calabaza Hopi de Jerez
	Calabaza Americana de La Puebla de los Infantes
	Lufa de Carmona
	Calabaza Naranja de Alcalá de Guadaira
	Calabaza Dulce de La Puebla de los Infantes
	Calabaza de Esponja de La Puebla de los Infantes
	Calabaza de Ayamonte
	Calabaza Roteña de Castilleja del Campo
	Calabaza Verde de Villa Higuera
	Calabaza de Peregrino de Purchena
	Calabaza Verde Pequeña de Jerez
	Calabaza Rizada de Invierno de Zurgena
	Calabaza Esponja de Arcos
	Calabaza Marrueco de Córdoba
	Calabaza Amarilla Grande de Cazalla de la Sierra
	Cidra de Málaga
	Calabaza de Tamaño Mediano de Torre del Mar
	Calabaza color Naranja de Torre del Mar
	Calabaza Marranera de Motril
	Calabaza Verde Achatada de Sevilla
	Calabaza Verrugosa de Jerez
	Calabaza Carnosa de Carmona
	Calabaza Cacahuete de Mijas
	Calabaza Carruecos de Jaén
	Calabaza Mediana de Jaén
	Cidra de Los Villares
	Calabaza Grande de Jaén
	Calabaza Redonda Chica de Los Villares
	Esponja de Los Villares
	Calabaza Larga de Los Villares
	Calabaza de Cazo de Purchena
	Calabaza de Plato del Puerto de Santa María
	Calabaza Color Naranja Mediana de Córdoba
	Calabaza Marrón Pequeña de Lebrija
	Calabaza Extralarga de Cantabria
	Calabaza Hokkaido de Austria

ESPECIE	VARIEDAD
	Calabaza Verde de Mesas Asta
	Calabaza Verde de Mesas de Santa Rosa
	Calabaza de Ayamonte
	Calabaza Potimarrón de Jerez
	Calabaza Marranera de Serón
	Calabaza Verrugosa Roteña
	Calabaza Grande de Carmona
<b>Caléndula</b>	
	Caléndula de Cogollos Vega
	Caléndula de Alhaurín de la Torre
	Caléndula Mix Del Molino Del Castaño
	Caléndula del Viso de Alcor
	Caléndula de Córdoba
	Caléndula del Pedroso
	Caléndula Doble de Tomares
	Caléndula de Mijas
	Caléndula del Carpio
	Caléndula de Chipiona
	Caléndula Amarilla del Higuerón
<b>Capuchina</b>	
	Capuchina del Viso De Alcor
<b>Cártamo</b>	
	Cártamo de Trapiche
	Azafrán del País de Jlyazague de Gran Canarias
<b>Cebolla</b>	
	Cebolla Blanca de Cortelazor
	Cebollino Japonés "Taré"
	Cebolla Blanca de Jaén
<b>Centeno</b>	
	Centeno de Elche de la Sierra
<b>Chirivía</b>	
	Chirivía White Gem de Austria
	Chirivía de Coin
<b>Chufa</b>	
	Chufa del Molino del Castaño
<b>Cilantro</b>	
	Cilantro de Ronda
	Cilantro de Los Villares
<b>Col</b>	
	Col Negra de Toscana
	Col Rizada de La Tahá



ESPECIE	VARIEDAD
	Col de Asa de Cántaro de Córdoba
	Col Forrajera de Aroche
	Col de Milán de Virtudes de Chipiona
	Col de la Huerta La Norieta de Lebrija
<b>Coliflor</b>	
	Coliflor de San José de Jaén
<b>Colinabo</b>	
	Colinabo de El Carpio
<b>Cresta de Gallo</b>	
	Cresta de Gallo de Villanueva del Ariscal
<b>Eneldo</b>	
	Eneldo de El Carpio
<b>Equinácea</b>	
	Equinácea de Tomares
<b>Espinaca</b>	
	Espinaca del País de Jerez
	Espinaca Pinchuda de Jerez
	Espinaca de Pincho de la Huerta La Norieta de Lebrija
	Espinaca Pinchua de Huesca
<b>Estevia</b>	
	Estevia de Almodóvar del Río
<b>Garbanzo</b>	
	Garbanzo Rosa de Toscana
	Garbanzo de la Tierra de Barros
	Garbanzo Negro Serrano de Sanlúcar la Mayor
	Garbanzo de Ronda
	Garbanzo Tejeda de Gran Canaria
<b>Girasol</b>	
	Girasol de Aroche
	Girasol Mexicano del Molino del Castaño
	Girasol Gigante de Ubeda
	Girasol de Jaén
<b>Grellos</b>	
	Grellos de El Carpio
	Grellos Gallegos
	Grellos de Córdoba
	Grello Virtudes Italiano
<b>Guisante</b>	
	Guisante de Jerez

ESPECIE	VARIEDAD
	Guisante Negro de Sanlúcar la Mayor
	Guisante Vaina Pequeña de Utrera
	Guisantes Tirabeques de Bormujos
	Chícharo de Sanlúcar de Barrameda
	Guisante de la Colonia La Algaida de Sanlúcar de Barrameda
	Guisantes de Los Villares
	Guisantes de Flor Morada de Sevilla
Haba	Guisante Antiguo de Letonia
	Habas Aguadú de Comer de 7-9 Granos de Córdoba
	Haba de Sanlúcar de Barrameda
	Haba Coco Enana de Toscana
	Habas Tarragona de Sanlúcar de Barrameda
	Habas Tarragona de Sanlúcar de Barrameda
	Habas Cochineras Campiña de Córdoba
	Haba del Viso del Alcor
	Habas de Palmete de Sevilla
	Habas de Córdoba
	Haba de Dalías
	Habas de El Ejido
	Habas de Los Palacios
	Habas del Abuelo Miguel del Carpio
	Habas de Huétor Santillán
	Habas de Sorbas
	Haba Clara de la Reina de Villanueva de la Reina
	Haba de Los Polonios de Bailén
	Haba de Villanueva de la Reina
Hinojo	Hinojo de Bulbo de Tomares
	Hinojo Dulce de Órgiva
Judías	Judía Moruna de la Sierra del Segura
	Habichuela De Enrame Espagueti Del Molino del Castaño
	Habichuela Diamétrica del Puerto de Santa María
	Habichuela Cherokee la mata alta de La Alpujarra
	Habicholillas planas de Los Villares
	Habichuela Blanca de Jaén
	Judías Habicholillas de Villanueva de la Reina
	Habichuela Enredadera de Aroche
	Habichuela Babarruna Arrocería de Mata Baja

ESPECIE	VARIEDAD
	Habichuela Babarruna Roja Alavesa de Enrame
	Habichuelillas Verdes de Lucena
	Habichuela del País de Gran Canaria
	Judía Caobeña de Fali de Ronda
	Habicholillas de Jaén
	Habichuela de Enrame Plana de La Carlota
	Judía de Metro de Tomares
	Judía Perona de Granada
	Habichuela de Enrame GE-328 de Ennetburgn (Suiza)
	Habichuela de Enrame Turca de Forma de Riñón
	Habichuela del Metro del Pedroso
	Alubia Garrofón de Sanlúcar de Barrameda
	Habichuela Babarruna Negra de Tolosa de Enrame
	Chicharos de Alozaina
	Habichuelas Planas y Redondas de Puerto Real
	Garrofón de Sanlúcar de Barrameda
	Frijol Negro de Jerez
	Judía Blanca de Lanzarote
	Habichuela de Mata Baja de Gran Canaria
	Habichuela de mata alta blanca de Serón
	Judía Manteca de Lanzarote
	Habichuela Negra de Jerez
	Habichuela de Enrame Turca Con Forma De Riñón Del Molino Del Castaño
	Judía CMA de Gran Canaria
	Habichuela Bregenzer del Molino del Castaño
	Judía Frijol Negro de Lanzarote
	Judías de Metro de Júcar
	Habichuelilla Sacristán de Posadas
	Judiñón De Galicia de Sapo de Tijola
	Habichuellas Secas De Mata Baja de Tijola
	Habilla Seca de Mata Alta de Tijola
	Habichuela Tierna De Mata Alta de Tijola
	Habichuela de Enrame GE-328 De Ennetburgen del Molino del Castaño
	Judía Trepadora Lima de Sanlúcar la Mayor
<b>Kale</b>	
	Kale o Col enana
<b>Laurel</b>	
	Laurel de Gines
<b>Lechuga</b>	

ESPECIE	VARIEDAD
	Lechuga Aceitosa del Telera del Puerto de Santa María
	Lechuga Rubia de la Huerta la Norieta de Lebrija
	Lechuga Hoja de Roble de Córdoba
	Lechuga de Villanueva de la Reina
	Lechuga Punta de Flecha de Cogollos Vega
	Lechuga Punta de Fecha de Córdoba
	Lechuga Oreja de Burro de Córdoba
	Lechuga Oreja Mulo de Ronda
	Lechuga Rizada de Ronda
	Lechuga Maravilla de Cogollos Vega
	Lechuga Punta Flecha de Ronda
	Lechuga Morena de la Huerta La Norieta de Lebrija
	Lechuga Aceitosa Oreja de Mulo de Jerez
	Lechuga Bretona 2 de Tomares
	Lechuga Blanca de Puerto Real
	Lechuga Roja Punta de Flecha de Córdoba
	Lechuga de Tallo de Sevilla
	Lechuga Aceitosa de Jerez
	Lechuga Fina Verde del País de La Carlota
	Lechuga Reina Ghiacci de Tomares
	Lechuga del Tío Alberto del Pedroso
	Lechuga Blanca de Verano de Aroche
<b>Limón</b>	
	Limón de Chipiona
<b>Maíz</b>	
	Maíz Azul de Tomares
	Maíz de Sanlúcar de Barrameda
	Maíz Castellano de Alozaina
	Maíz Roteño del Puerto de Santa María
	Maíz de Sorbas
	Maíz Azul de Almodóvar del Río
	Maíz Tostonero de Pincho Amarillo de Serón
	Maíz Tostonero de Pincho Rojo de Serón
	Maíz Castellano de La Puebla de los Infantes
	Maíz Enano Blanco Dulce de Sanlúcar la Mayor
	Maíz Millo Escuela de Gran Canaria
	Maíz Tremesino de Jaén
	Maíz Rosetero de Jaén
	Maíz Blanco de la Tía María de Jabugo



ESPECIE	VARIEDAD
	Maíz de Palomitas de La Barca de la Florida
	Maíz Tierno de la Alpujarra
	Maíz Rosetero de Órgiva
	Maíz Dulce Trie Gld Sweet Corn
	Maíz Rojo de Córdoba
	Maíz de Chipiona
	Maíz Blanco de Ronda
	Maíz Azul del Viso de Alcor
	Maíz Rojo de Palomitas Del Molino Del Castaño
	Maíz de Palomitas de Baza
<b>Malva, Malva Real o Malvaloca</b>	
	Malvaloca de Villanueva del Ariscal
	Malva Real de San José de la Rinconada
<b>Manzanilla</b>	
	Manzanilla de La Barca de la Florida
	Manzanilla Romana de Villanueva de la Reina
<b>Melisa</b>	
	Melisa del Higerón
	Melisa de Sanlúcar la Mayor
<b>Melón</b>	
	Melón del Carpio
	Melón de Doña Mencía
	Melón Negro de Sierra de Yegua
	Melón Blanco Escrito de Cádiz
	Melón Amarillo Liso de Tomares
	Melón Amarillo de Tomares
	Melón Verdoso del Puerto de Santa María
	Melón Amarillo de Serón
	Melón Bomba de Utrera
	Melón Amarillo de Montilla
	Melón Blanco de Villa Higuera
	Melón Amarillo Dulce de Puerto Real
	Melón Antiguo de la Rambla de Oria
	Melón Amarillo de Jaén
	Melón Cagamoscas del Puerto de Santa María
	Melón Melone Ranparino
	Melón Piel De Sapo de Tíjola
	Melón Invernizo Verde de Ronda
	Melón Blanco y Verde de Cortelazor

ESPECIE	VARIEDAD
	Melón Blanco de Sanlúcar de Barrameda
	Melón Melone Banana Lentigione
	Melón Melone Rospa
<b>Menta Poleo</b>	Menta Poleo de la Vega de Vélez
<b>Mostaza</b>	Mostaza de Segura de la Sierra
	Mostaza Blanca de Córdoba
<b>Nabo</b>	Nabo Daikon Japonés
<b>Naranja</b>	Naranja Agrio de El Viso del Alcor
	Naranjas de Luna Menguante de Montijo
<b>Nuez Pecana</b>	Nogal Pecano Mexicano Western
	Nogal Pecano Mexicano
	Nogal Pecano Noud de Puerto Real
<b>Okra</b>	Okra "Clemson Spineless"
	Okra Verde de los Santos de Maimona
<b>Pápalo</b>	Pápalo Quilquina
<b>Pepino</b>	Pepino de Los Molinos de Ronda
	Pepino Armenio de Dos Hermanas
	Pepino de Villacarrillo
<b>Perejil</b>	Perejil de Málaga
	Perejil del País de Jerez
	Perejil Liso de la Viñuela
	Perejil de la Huerta la Norieta de Lebrija
	Perejil de Carmona
	Perejil de Cádiz
	Perejil de La Puebla de los Infantes
<b>Pimiento</b>	Pimiento Amarillo de Ronda
	Pimiento Peperone bianco di Piacenza
	Pimiento muy picante "Nena" de Cumbres Mayores
	Pimiento del Padrón de Santiago de Compostela

ESPECIE	VARIEDAD
	Pimiento de Cornicabra de la Vera
	Pimiento Italiano Corto de la Huerta la Norieta de Lebrija
	Pimiento Guindilla Picante de Villanueva de la Reina
	Pimiento Dulce de Córdoba
	Pimiento Guindilla Jarilla de Ronda
	Pimiento Nora de Ronda
	Pimiento de Chipiona
	Pimiento de Bolilla Picante de Cortelazor
	Guindilla Brasileña de Alcalá de Guadaira
	Pimiento para Pimentón de Guijo de Santa Bárbara
	Guindilla de La Puebla de los Infantes
	Pimiento Del País de Tijola
	Nora de La Barca de la Florida
	Nora del Viso del Alcor
	Guindilla Grande del Viso del Alcor
	Pimiento Pequeño Estrellado del Viso del Alcor
	Pimiento Corto de Albox
	Guindilla de Campana de Serón
	Pimiento Picante de Los Villares
	Pimiento Cuernocabra de Cádiz
	Pimiento para Majao de Sanlúcar de Barrameda
	Pimiento Nora de Sanlúcar de Barrameda
	Pimiento Chile Mexicano de Sanlúcar de Barrameda
	Nora de la Rinconada
	Pimiento Cuerno Cabra de Sanlúcar de Barrameda
	Pimiento Choricero de Posadas
	Pimiento Picante de Dúrcal
<b>Puerro</b>	Puerro de La Alpujarra Granadina
	Puerro de Jerez
<b>Quinoa</b>	Quinoa de Bolivia
<b>Rábano</b>	Rábano Blanco y Negro de Puerto Real
	Rábano Largo de Abia
	Rabanilla Alargada de Bormujos
	Rábano Negro de Bormujos
	Rábano Largo de Jaén
	Rábano del País de Jerez

ESPECIE	VARIEDAD
	Rábano Largo de Lebrija
	Rábano de Cabra
	Rábano Largo Mallorquín
	Rábano Largo de la Huerta Pepico Araceli de Lebrija
	Rábano Redondo Corto de Jerez
	Rábano de Aroche
	Rábano Largo de Fernán Núñez
	Rábano Pequeño Rojo de Jerez
<b>Rúcula</b>	
	Rúcula del Tiétar
	Rúcula de Sanlúcar de Barrameda
	Rúcula del Castaño
	Rúcula de Ronda
<b>Salvia</b>	
	Salvia de Mijas
<b>Sandía</b>	
	Sandía Antigua Rayada de Constantina
	Sandía Rayada Muy Grande de Puerto Real
	Sandía del Puerto de Santa María
	Sandía Verdosa del Puerto de Santa María
	Sandía Chilena Alargada Rayada
	Sandía Anguria da Mostarda
	Sandía Amarilla de Chipiona
	Sandía Larga de Casares
	Sandía de Chipiona
	Sandía Verdosa del Puerto de Santa María
<b>Sorgo</b>	
	Sorgo de Escoba de Montilla
	Sorgo Zahína de Almadén de la Plata
	Sorgo de La Barca de la Florida
	Sorgo Negro de Tomares
<b>Tabaco</b>	
	Tabaco de La Puebla de los Infantes
	Tabaco Rubio de Mijas
	Tabaco de Cortegana
<b>Tagete</b>	
	Tagete de Cogollos Vega
	Tagete de Sanlúcar de Barrameda
	Tagete Amarillo y Rojo de Tomares



ESPECIE	VARIEDAD
Tomate	Tagete Amarillo del Higuerón
	Tagete del Gastor
	Tagete de Villanueva de la Reina
	Tomate Del País de Tíjola
	Tomate Rondeño Muy Grande de Utrera
	Tomate Platense del Molino del Castaño
	Tomate de Letonia
	Tomate de González Castellano de Alozaina
	Tomate Dátil Negro del Pedroso
	Tomate de Colgar de la Sierra Huelva
	Tomate Negro de La Puebla de los Infantes
	Tomate Negro Dátil de Córdoba
	Tomate Negro Segureño
	Tomate Plato de Algerias
	Tomate Gaucín de Chipiona
	Tomate Rosado de Grazalema
	Tomate Cerecilla Salvaje de Cortelazor
	Tomate Cherry Mini Rojo de Ronda
	Tomate Corazón De Buey de Tíjola
	Tomate de la Sierra de Córdoba
	Tomate de Plato de Algeciras
	Tomate Castellano de Ronda
	Tomate Corazón de Aroche
	Tomate Rosado de La Puebla de los Infantes
	Tomate Cherry Grande de La Puebla de los Infantes
	Tomate Dátil de Serón
	Tomate Albaricoque de Serón
	Tomate Piel de Doncella de Cabra
	Tomate Bombilla Amarillo de Tomares
	Tomate Piel de Doncella de Cabra
	Tomate de la Cueva
	Tomate Rosa de Cuevas del Becerro
	Tomate Joya de Oaxaca
	Tomate Roteño
	Tomate Cherry Pequeño de La Puebla de los Infantes
	Tomate Canenero
	Tomate Tres Cantos de Puerto Real
Tomillo	



ESPECIE	VARIEDAD
	Tomillo Almoradux de Sanlúcar la Mayor
Trébol	
	Trébol Blanco de Córdoba
Veza	
	Veza Piloso de Córdoba
	Veza de Alozaina
Yero	
	Yero "Erb" de Lérida
Zanahoria	
	Zanahoria de Jerez
	Zanahoria Morada de Alcoy
	Zanahoria de Cabra
	Zanahoria Ochsenherz de Austria
Zulla	
	Zulla de Córdoba

## Anexo II. Entradas en el banco local de semillas durante el año 2014

Cultivo	Variedad	Municipio	Provincia
Acelga	Acelga Roja y Verde de Chipiona	Chipiona	Cádiz
Acelga	Acelga Penca Estrecha	Jerez de la Frontera	Cádiz
Acelga	Acelga de Sevilla Blanca y Colorada del Puerto de Santa María	Puerto de Santa María, El	Cádiz
Acelga	Acelga de Cádiz	Cádiz	Cádiz
Acelga	Acelga de Hoja Ancha de Trebujena	Trebujena	Cádiz
Acelga	Acelga Verde de Cádiz	Espiel	Córdoba
Acelga	Acelga Bianual de Hornachos	Fuera de Andalucía	Fuera de Andalucía
Acelga	Acelga de Aroche	Aroche	Huelva
Acelga	Acelga de Hoja Ancha de Burguillos	Bailén	Jaén
Acelga	Acelga Verde de Ronda	Ronda	Málaga
Acelga	Acelga de Carmona	Carmona	Sevilla
Acelga	Acelga Roja de Castilblanco	Castilblanco de los Arroyos	Sevilla
Acelga	Acelga de Hoja Ancha de Castilblanco	Castilblanco de los Arroyos	Sevilla
Acelga	Acelga Mantecosa de Écija	Écija	Sevilla
Ajedrea	Ajedrea de Sevilla	Sevilla	Sevilla
Albahaca	Albahaca de Trebujena	Trebujena	Cádiz
Albahaca	Albahaca Negra de Trebujena	Trebujena	Cádiz
Albahaca	Albahaca de Hoja Pequeña de Dos Hermanas	Dos Hermanas	Sevilla
Albahaca	Albahaca de Hoja Grande de Dos Hermanas	Dos Hermanas	Sevilla
Albahaca	Albahaca Genovesa de Hoja Ancha de El Pedroso	El Pedroso	Sevilla
Albahaca	Albahaca Genovesa del Molino Del Castaño	El Pedroso	Sevilla
Albahaca	Albahaca Hoja Chica de Bormujos	Tomares	Sevilla
Alhucema	Alhucema de Castilblanco	Castilblanco de los Arroyos	Sevilla
Almendro	Almendra Moyar de Trebujena	Trebujena	Cádiz
Almendro	Almendra de Trebujena	Trebujena	Cádiz
Almorraza	Almorraza de Castilblanco	Castilblanco de los Arroyos	Sevilla
Almorta	Almorta de La Carlota	La Carlota	Córdoba
Altramuz	Altramuz de Trebujena	Trebujena	Cádiz
Amapola	Adormidera Silvestre de Galaroza	Galaroza	Huelva
Amapola	Amapola Silvestre de Burguillos	Bailén	Jaén
Amaranto	Amaranto gangeticus "Kahulu"	Jabugo	Huelva
Amaranto	Amaranto de Castilblanco	Castilblanco de los Arroyos	Sevilla
Apio	Apio Negro de Jerez	Jerez de la Frontera	Cádiz
Apio	Apio de La Reverde de Jerez de la Frontera	Trebujena	Cádiz

Cultivo	Variedad	Municipio	Provincia
Apio	Apio Negro de la Huerta la Norieta de Lebrija	Lebrija	Sevilla
Berenjena	Berenjena Blanca del Puerto de Santa María	Cádiz	Cádiz
Berenjena	Berenjena Rojita del Puerto de Santa María	Puerto de Santa María, El	Cádiz
Berenjena	Berenjena China de Trebujena	Trebujena	Cádiz
Berenjena	Berenjena Negra de Fuenteheridos	Fuenteheridos	Huelva
Berenjena	Berenjena Blanca de Ronda	Ronda	Málaga
Berenjena	Berenjena Negra de Castilblanco	Castilblanco de los Arroyos	Sevilla
Berenjena	Berenjena Negra de la Huerta Pepico Araceli de Lebrija	Lebrija	Sevilla
Berenjena	Berenjena Morada de Sevilla	Sevilla	Sevilla
Berros	Berros de Aroche	Aroche	Huelva
Borrajá	Borrajá de Fuente Palmera	Fuente Palmera	Córdoba
Brócoli	Brócoli de Jerez	Jerez de la Frontera	Cádiz
Brócoli	Brócoli de la Reverde de Jerez de la Frontera	Trebujena	Cádiz
Brócoli	Brócoli de Aroche	Aroche	Huelva
Brócoli	Brócoli de Carmona	Carmona	Sevilla
Brócoli	Brócoli Verde de El Pedroso	El Pedroso	Sevilla
Cacahuete	Cacahuete Dinamita de Sanlúcar de Barrameda	Sanlúcar de Barrameda	Cádiz
Cacahuete	Cacahuete Collaret de Sanlúcar de Barrameda	Sanlúcar de Barrameda	Cádiz
Cacahuete	Cacahuete de Coín	Coín	Málaga
Café	Café de Republica Dominicana	Vélez-Málaga	Málaga
Calabacín	Calabacín Blanco del Terreno de Cortegana	Cortegana	Huelva
Calabacín	Calabacín Redondo de Jabugo	Jabugo	Huelva
Calabacín	Calabacín Blanco de Ronda	Ronda	Málaga
Calabacín	Calabacín Verde Jaspeado de Ronda	Ronda	Málaga
Calabacín	Calabacín Verde de Bormujos	Bormujos	Sevilla
Calabacín	Calabacín Blanco de Castilblanco	Castilblanco de los Arroyos	Sevilla
Calabacín	Calabacín de la Huerta Pepico Araceli de Lebrija	Lebrija	Sevilla
Calabacín	Calabacín Blanco de Sevilla	Sevilla	Sevilla
Calabaza	Calabaza Marranera de Tíjola	Tíjola	Almería
Calabaza	Calabaza Grande de Galicia	Tíjola	Almería
Calabaza	Calabaza Redonda Lisa de Tíjola	Tíjola	Almería
Calabaza	Calabaza Dura Pequeña de Tíjola	Tíjola	Almería
Calabaza	Calabaza Cidra de Galicia	Jerez de la Frontera	Cádiz
Calabaza	Calabaza Gigante del Puerto de Santa María	El Puerto de Santa María	Cádiz
Calabaza	Calabaza de Pan Perdido de Cádiz	Cádiz	Cádiz
Calabaza	Calabaza Cidra de la Tierra de Barros	Fuera de Andalucía	Fuera de Andalucía

Cultivo	Variedad	Municipio	Provincia
Calabaza	Zapallito del Calabacino de Alájar	Alájar	Huelva
Calabaza	Calabaza Naranja del Calabacino de Alájar	Alájar	Huelva
Calabaza	Calabaza Serrana de Alájar	Alájar	Huelva
Calabaza	Calabaza de Aroche	Aroche	Huelva
Calabaza	Calabaza Amarilla Mediana de Cortegana	Cortegana	Huelva
Calabaza	Calabaza Roteña de Cortegana	Cortegana	Huelva
Calabaza	Calabaza Cacahuete de Fuenteheridos	Fuenteheridos	Huelva
Calabaza	Calabaza Potimarrón de Galaroza	Galaroza	Huelva
Calabaza	Calabaza Pelegrino de Sicilia de Galaroza	Galaroza	Huelva
Calabaza	Calabaza Carrueco de Bailén	Bailén	Jaén
Calabaza	Calabaza Moruna de Granada	Granada	Granada
Calabaza	Calabaza Roteña de Coín	Coín	Málaga
Calabaza	Calabaza Lufa de La Viñuela	Vélez-Málaga	Málaga
Calabaza	Calabaza FEM Blanca de Bormujos	Bormujos	Sevilla
Calabaza	Calabaza Potimarrón de Castilblanco	Castilblanco de los Arroyos	Sevilla
Calabaza	Calabaza Esponja de Castilblanco	Castilblanco de los Arroyos	Sevilla
Calabaza	Calabaza de Portugal de Castilblanco	Castilblanco de los Arroyos	Sevilla
Calabaza	Calabaza Cidra de Castilblanco	Castilblanco de los Arroyos	Sevilla
Calabaza	Calabaza Roteña de la Huerta Pepico Araceli de Lebrija	Lebrija	Sevilla
Calabaza	Calabaza Roteña de Sevilla	Sevilla	Sevilla
Calabaza	Calabaza Gorda de la Huerta Pepico Araceli de Lebrija	Lebrija	Sevilla
Calabaza	Calabaza Roteña de la Huerta La Norieta de Lebrija	Lebrija	Sevilla
Calabaza	Calabaza Potimarrón de El Pedroso	El Pedroso	Sevilla
Calabaza	Calabaza Para Crema Hokkaido Maxima Del Molino Del Castaño	El Pedroso	Sevilla
Calabaza	Calabaza Botella de Utrera	Sevilla	Sevilla
Calabaza	Calabaza Gigante de Bormujos	Tomares	Sevilla
Calabaza	Calabaza Lufa de Bormujos	Tomares	Sevilla
Caléndula	Caléndula de Córdoba	Espiel	Córdoba
Caléndula	Caléndula de la Contraviesa de Cádiz	Cádiz	Granada
Caléndula	Caléndula de Coín	Coín	Málaga
Caléndula	Caléndula de Écija	Écija	Sevilla
Caléndula	Caléndula de El Pedroso	El Pedroso	Sevilla
Caléndula	Caléndula Mix Del Molino Del Castaño	El Pedroso	Sevilla
Caléndula	Caléndula de Sevilla	Sevilla	Sevilla
Capuchina	Capuchina Trepadora de Castilblanco	Castilblanco de los Arroyos	Sevilla
Cártamo	Cártamo de Trapiche	Vélez-Málaga	Málaga



Cultivo	Variedad	Municipio	Provincia
Cártamo	Cártamo de Castilblanco	Castilblanco de los Arroyos	Sevilla
Cebolla	Cebolla Blanca de Cortelazor	Cortelazor	Huelva
Cebolla	Cebolla de Hoja de Italia de Galaroza	Galaroza	Huelva
Cebolla	Cebollino Japonés "Taré"	Jabugo	Huelva
Cebolla	Cebolla Morada de Castilblanco	Castilblanco de los Arroyos	Sevilla
Cebolla	Cebolla Blanca de Écija	Écija	Sevilla
Chufa	Chufa de El Pedroso	Pedroso, El	Sevilla
Cilantro	Cilantro de Coín	Coín	Málaga
Cilantro	Cilantro de Ronda	Ronda	Málaga
Col	Grelo Virtudes Italiano	Jerez de la Frontera	Cádiz
Col	Col Negra de Toscana	Fuera de Andalucía	Fuera de Andalucía
Col	Col Repollo de la Sierra de Gata	Fuera de Andalucía	Fuera de Andalucía
Col	Col Rizada de la Sierra de Gata	Fuera de Andalucía	Fuera de Andalucía
Col	Col Rizada de La Tahá	Granada	Granada
Col	Col Forrajera de Aroche	Aroche	Huelva
Col	Col de la Huerta Pepico Araceli de Lebrija	Lebrija	Sevilla
Col	Col de la Huerta La Norieta de Lebrija	Lebrija	Sevilla
Col	Col de Mostaza Metis de El Pedroso	El Pedroso	Sevilla
Eneldo	Eneldo de Lebrija	Lebrija	Sevilla
Equinácea	Equinácea Rojiza de El Carpio	La Carlota	Córdoba
Equinácea	Equinácea de Écija	Écija	Sevilla
Equinácea	Equinácea de Tomares	Tomares	Sevilla
Escarola	Escarola de Cabra	Cabra	Córdoba
Escorzonera	Salsifi islas Sandwich de El Pedroso	El Pedroso	Sevilla
Espinaca	Espinaca Pinchuda de Jerez	Jerez de la Frontera	Cádiz
Espinaca	Espinaca Pinchuda de Sanlúcar la Mayor	La Carlota	Córdoba
Espinaca	Espinaca Pinchuda de Sanlúcar la Mayor	La Carlota	Córdoba
Espinaca	Espinaca Matador de Alájar	Alájar	Huelva
Espinaca	Espinaca Pinchúa de Huesca	Galaroza	Huelva
Espinaca	Espinaca de Castilblanco	Castilblanco de los Arroyos	Sevilla
Espinaca	Espinaca de Pincho de la Huerta La Norieta de Lebrija	Lebrija	Sevilla
Espinaca de Nueva Zelanda	Espinaca de Nueva Zelanda de Alájar	Alájar	Huelva
Estevia	Estevia de Trebujena	Trebujena	Cádiz
Estevia	Estevia Rebaudiana de Albuquerque	Fuera de Andalucía	Fuera de Andalucía
Garbanzo	Garbanzo de la Tierra de Barros	Fuera de Andalucía	Fuera de Andalucía
Garbanzo	Garbanzo Pedrosillano de Galaroza	Galaroza	Huelva

Cultivo	Variedad	Municipio	Provincia
Garbanzo	Garbanzo de Granada	Granada	Granada
Garbanzo	Garbanzo de Huelva	Huelva	Huelva
Garbanzo	Garbanzo Crema de Morón de Castilblanco	Castilblanco de los Arroyos	Sevilla
Garbanzo	Garbanzo Rosa de Toscana	Fuentes de Andalucía	Sevilla
Girasol	Girasol Blanco de Cádiz	Cádiz	Cádiz
Girasol	Girasol Blanco de Cádiz	Cádiz	Cádiz
Girasol	Girasol de Córdoba	Córdoba	Córdoba
Girasol	Girasol de Córdoba	Córdoba	Córdoba
Girasol	Girasol de Aroche	Aroche	Huelva
Girasol	Mirasol de Jaén	Jaén	Jaén
Girasol	Girasol Mejicano Ornamental de El Pedroso	El Pedroso	Sevilla
Grellos	Grellos de Jabugo	Jabugo	Huelva
Guisante	Guisante de Sanlúcar de Barrameda	Sanlúcar de Barrameda	Cádiz
Guisante	Guisante de Sanlúcar de Barrameda	Sanlúcar de Barrameda	Cádiz
Guisante	Guisante Blanco Chupailllo de Cádiz	Cádiz	Cádiz
Guisante	Guisante de Carmona	Carmona	Sevilla
Guisante	Guisante Enano de Castilblanco	Castilblanco de los Arroyos	Sevilla
Guisante	Guisante Vaina Pequeña de Utrera	Sevilla	Sevilla
Guisante	Guisantes Tirabeques de Bormujos	Tomares	Sevilla
Haba	Haba de Tarragona de Sanlúcar de Barrameda	Sanlúcar de Barrameda	Cádiz
Haba	Haba Morada de Cádiz	Cádiz	Cádiz
Haba	Haba Reina Mora de Trebujena	Trebujena	Cádiz
Haba	Haba Coco Enana de Toscana	Fuera de Andalucía	Fuera de Andalucía
Haba	Habas de Córdoba	Galaroza	Huelva
Haba	Haba de Bailén	Bailén	Jaén
Haba	Haba de Villanueva de la Reina	Villanueva de la Reina	Jaén
Haba	Haba de Villanueva de la Reina	Villanueva de la Reina	Jaén
Haba	Habas de Palmete de Sevilla	Sedella	Málaga
Haba	Haba de Siete Pipas de Ronda	El Pedroso	Sevilla
Hinojo	Hinojo Dulce de Bormujos	Bormujos	Sevilla
Hinojo	Hinojo de Carmona	Carmona	Sevilla
Hipérico	Hipérico de Écija	Écija	Sevilla
Judías	Habichuela Tierna De Mata Alta de Tíjola	Tíjola	Almería
Judías	Habilla Seca de Mata Alta de Tíjola	Tíjola	Almería
Judías	Judión De Galicia de Sapo de Tíjola	Tíjola	Almería
Judías	Habichuelas Secas De Mata Baja de Tíjola	Tíjola	Almería
Judías	Habichuela Babarruna Negra de Tolosa de Enrame	Cádiz	Cádiz

Cultivo	Variedad	Municipio	Provincia
Judías	Habichuela Babarruna Roja Alavesa de Enrame	Cádiz	Cádiz
Judías	Habichuela Babarruna Arrocería de Mata Baja	Cádiz	Cádiz
Judías	Judías Moradas de Chipiona	Chipiona	Cádiz
Judías	Alubia Garrofón de Sanlúcar de Barrameda	Sanlúcar de Barrameda	Cádiz
Judías	Habichuela Negra de Verdeo de Trebujena	Trebujena	Cádiz
Judías	Habichuela de Mata Baja de Cádiz	Montilla	Córdoba
Judías	Habichuela Cherokee la mata alta de La Alpujarra	Granada	Granada
Judías	Habichuela Narrafa de Córdoba	Córdoba	Córdoba
Judías	Habichuela Enredadera de Aroche	Aroche	Huelva
Judías	Judía Negra de Bailén	Bailén	Jaén
Judías	Judías Habicholillas de Villanueva de la Reina	Villanueva de la Reina	Jaén
Judías	Judía Espagueti de Alhaurín de la Torre	Alhaurín de la Torre	Málaga
Judías	Judía Mocha Colorada de Granada	Granada	Granada
Judías	Habichuela de Granada	Granada	Granada
Judías	Alubia de Granada	Granada	Granada
Judías	Habicholón Cuarenteno de Jaén	Jaén	Jaén
Judías	Habichuela Moruna de Manteca de Jaén	Jaén	Jaén
Judías	Habichuela Blanca de Málaga	Málaga	Málaga
Judías	Habichuela Dolique de Mata Baja de Castilblanco	Castilblanco de los Arroyos	Sevilla
Judías	Judía Verde Calypso de Castilblanco	Castilblanco de los Arroyos	Sevilla
Judías	Judía Seca Dolique de Castilblanco	Castilblanco de los Arroyos	Sevilla
Judías	Habichuela de Enrame Turca con forma de Riñón Del Molino Del Castaño	El Pedroso	Sevilla
Judías	Habichuela De Enrame Espagueti Del Molino del Castaño	El Pedroso	Sevilla
Judías	Habichuela Bregenzer Del Molino Del Castaño	El Pedroso	Sevilla
Judías	Habichuela de Enrame GE-328 De Ennetburgen Del Molino Del Castaño	El Pedroso	Sevilla
Junco	Junco Churrero de Burguillos	Bailén	Jaén
Kale	Kale o Col enana	Jabugo	Huelva
Lechuga	Lechuga Aceitosa del Telera del Puerto de Santa María	Puerto de Santa María, El	Cádiz
Lechuga	Lechuga Maravilla de Invierno de La Reverde de Jerez de la Frontera	Trebujena	Cádiz
Lechuga	Lechuga Aceitosa de La Reverde de Jerez de la Frontera	Trebujena	Cádiz
Lechuga	Lechuga Blanca de Verano de Aroche	Aroche	Huelva
Lechuga	Lechuga Oreja de Mulo de Galaroza	Galaroza	Huelva
Lechuga	Lechuga oreja de burro de Córdoba	Galaroza	Huelva
Lechuga	Lechuga Hoja de Roble de Córdoba	Galaroza	Huelva
Lechuga	Lechuga de Bailén	Bailén	Jaén

Cultivo	Variedad	Municipio	Provincia
Lechuga	Lechuga de Villanueva de la Reina	Villanueva de la Reina	Jaén
Lechuga	Lechuga Rizada de Ronda	Ronda	Málaga
Lechuga	Lechuga Oreja Mulo de Ronda	Ronda	Málaga
Lechuga	Lechuga Punta Flecha de Ronda	Ronda	Málaga
Lechuga	Lechuga Hoja de Encina de Bormujos	Bormujos	Sevilla
Lechuga	Lechuga Romana de Carmona	Carmona	Sevilla
Lechuga	Lechuga Morena de Sevilla	Sevilla	Sevilla
Lechuga	Lechuga Morena de la Huerta La Norieta de Lebrija	Lebrija	Sevilla
Lechuga	Lechuga Rubia de la Huerta la Norieta de Lebrija	Lebrija	Sevilla
Maíz	Maíz de Chipiona	Chipiona	Cádiz
Maíz	Maíz de Sanlúcar de Barrameda	Sanlúcar de Barrameda	Cádiz
Maíz	Maíz Rojo de Córdoba	Córdoba	Córdoba
Maíz	Maíz Tierno de la Alpujarra	Granada	Granada
Maíz	Maíz Rojo de Burguillos	Bailén	Jaén
Maíz	Maíz Castellano de Coín	Coín	Málaga
Maíz	Maíz Blanco de Ronda	Ronda	Málaga
Maíz	Maíz castellano de Bormujos	Bormujos	Sevilla
Maíz	Maíz Dulce Trie Gld Sweet Corn del Molino del Castaño	Pedroso, El	Sevilla
Maíz	Maíz de Palomitas Rojo del Molino Del Castaño	Pedroso, El	Sevilla
Malva, Malva Real o Malvaloca	Malva Rosa de Castilblanco	Castilblanco de los Arroyos	Sevilla
Manzanilla	Manzanilla Romana de Villanueva de la Reina	Villanueva de la Reina	Jaén
Melón	Melón Piel De Sapo de Tíjola	Tíjola	Almería
Melón	Melón Cagamoscas del Puerto de Santa María	Puerto de Santa María, El	Cádiz
Melón	Melón Blanco de Sanlúcar de Barrameda	Sanlúcar de Barrameda	Cádiz
Melón	Melón Amarillo de Olor de Trebujena	Trebujena	Cádiz
Melón	Melón Piel de Sapo de Trebujena	Trebujena	Cádiz
Melón	Melón Invernizo de Trebujena	Trebujena	Cádiz
Melón	Melón de Doña Mencía	Doña Mencía	Córdoba
Melón	Melona Amarilla de la Fuente del Maestre	Fuera de Andalucía	Fuera de Andalucía
Melón	Melona Amarilla de Galaroza	Galaroza	Huelva
Melón	Melón Blanco de Los Polonios de Bailén	Bailén	Jaén
Melón	Melón Invernizo Verde de Ronda	Ronda	Málaga
Melón	Melón Valenciano de Málaga	Málaga	Málaga
Melón	Melón Piel de Sapo de Castilblanco	Castilblanco de los Arroyos	Sevilla
Melón	Melón Verde de Écija	Écija	Sevilla
Melón	Melón Amarillo de Écija	Écija	Sevilla

Cultivo	Variedad	Municipio	Provincia
Menta Poleo	Menta Poleo de la Vega de Vélez	Vélez-Málaga	Málaga
Mijo	Mijo de Jaén	Jaén	Jaén
Milenrama	Milenrama de Écija	Écija	Sevilla
Mostaza	Mostaza de Castilblanco	Castilblanco de los Arroyos	Sevilla
Nabo	Nabo Daicon Japonés	Aroche	Huelva
Nabo	Nabo de Écija	Écija	Sevilla
Okra	Okra Verde de los Santos de Maimona	Fuera de Andalucía	Fuera de Andalucía
Okra	Okra de Alájar	Alájar	Huelva
Okra	Okra "Clemson Spineless"	Jabugo	Huelva
Okra	Okra de Coín	Coín	Málaga
Orégano	Orégano de Écija	Écija	Sevilla
Pápalo	Pápalo Quilquina	Jabugo	Huelva
Pepino	Pepino melón de Doña Mencía	Doña Mencía	Córdoba
Pepino	Pepino del Terreno Chico de Almonaster	Almonaster la Real	Huelva
Pepino	Pepino del País de Galaroza	Galaroza	Huelva
Pepino	Pepino de Los Molinos de Ronda	Ronda	Málaga
Pepino	Pepino Armeniano de Castilblanco	Castilblanco de los Arroyos	Sevilla
Perejil	Perejil de El Calabacino de Alájar	Alájar	Huelva
Perejil	Perejil Liso de la Viñuela	Vélez-Málaga	Málaga
Perejil	Perejil de Carmona	Carmona	Sevilla
Perejil	Perejil de la Huerta Pepico Araceli de Lebrija	Lebrija	Sevilla
Pimiento	Pimiento Del País de Tíjola	Tíjola	Almería
Pimiento	Pimiento Rojo Grande de Trebujena	Trebujena	Cádiz
Pimiento	Pimiento Verde Grande de Trebujena	Trebujena	Cádiz
Pimiento	Pimiento Dulce de Córdoba	Córdoba	Córdoba
Pimiento	Pimiento de Cornicabra de la Vera	Fuera de Andalucía	Fuera de Andalucía
Pimiento	Pimiento de Asar de Almonaster	Almonaster la Real	Huelva
Pimiento	Pimiento de Carne Gruesa de Almonaster	Almonaster la Real	Huelva
Pimiento	Guindilla de Fuenteheridos	Fuenteheridos	Huelva
Pimiento	Pimentón de Fuenteheridos	Fuenteheridos	Huelva
Pimiento	Pimiento muy picante "Nena" de Cumbres Mayores	Jabugo	Huelva
Pimiento	Pimiento Guindilla Picante de Villanueva de la Reina	Villanueva de la Reina	Jaén
Pimiento	Pimiento Amarillo de Ronda	Ronda	Málaga
Pimiento	Pimiento Nora de Ronda	Ronda	Málaga
Pimiento	Pimiento Guindilla Jarilla de Ronda	Ronda	Málaga
Pimiento	Guindilla de Carmona	Carmona	Sevilla



Cultivo	Variedad	Municipio	Provincia
Pimiento	Pimiento Bola de Extremadura	Castilblanco de los Arroyos	Sevilla
Pimiento	Pimiento del Padrón de Castilblanco	Castilblanco de los Arroyos	Sevilla
Pimiento	Pimiento del Padrón de Santiago de Compostela	Lebrija	Sevilla
Pimiento	Pimiento Italiano Corto de la Huerta la Norieta de Lebrija	Lebrija	Sevilla
Pimiento	Pimiento del Huerto El Berenjenal de Sevilla	Sevilla	Sevilla
Pimiento	Pimiento Largo de Aroche de Sevilla	Sevilla	Sevilla
Pimiento	Pimiento Redondo de Aroche de Sevilla	Sevilla	Sevilla
Pimiento	Pimiento Guindilla de Sevilla	Sevilla	Sevilla
Puerro	Puerro de Jerez	Jerez de la Frontera	Cádiz
Puerro	Puerro de la Reverde de Jerez de la Frontera	Trebujena	Cádiz
Puerro	Puerro de Coín	Coín	Málaga
Quinoa	Quinoa de Bolivia	Granada	Granada
Rábano	Rábano Largo de Abila	Tijola	Almería
Rábano	Rábano Redondo Corto de Jerez	Jerez de la Frontera	Cádiz
Rábano	Rábano Canario de Trebujena	Trebujena	Cádiz
Rábano	Rábano Largo de Fernán Núñez	Fernán-Núñez	Córdoba
Rábano	Rábano de Aroche	Aroche	Huelva
Rábano	Rabanita de David de Bormujos	Bormujos	Sevilla
Rábano	Rábano de Carmona	Carmona	Sevilla
Rábano	Rábano Largo de la Huerta Pepico Araceli de Lebrija	Lebrija	Sevilla
Rábano	Rábano Largo de la Huerta La Norieta de Lebrija	Lebrija	Sevilla
Remolacha	Remolacha Roja de El Calabacino de Alájar	Alájar	Huelva
Remolacha	Remolacha de Écija	Écija	Sevilla
Retama	Retama de Sierra Norte de Castilblanco	Castilblanco de los Arroyos	Sevilla
Rúcula	Rúcula de Sanlúcar de Barrameda	Sanlúcar de Barrameda	Cádiz
Rúcula	Rúcula de Córdoba	Córdoba	Córdoba
Rúcula	Rúcula del Tiétar	Fuera de Andalucía	Fuera de Andalucía
Rúcula	Rúcula del Calabacino de Alájar	Alájar	Huelva
Rúcula	Rúcula de Ronda	Ronda	Málaga
Rúcula	Rúcula de El Pedroso	El Pedroso	Sevilla
Rúcula	Rúcula del Castaño	El Pedroso	Sevilla
Rúcula	Rúcula de Sevilla	Sevilla	Sevilla
Ruda	Ruda de Écija	Écija	Sevilla
Salvia	Salvia Romana de Galaroza	Galaroza	Huelva
Salvia	Salvia de Écija	Écija	Sevilla
Sandía	Sandía de Chipiona	Chipiona	Cádiz

Cultivo	Variedad	Municipio	Provincia
Sandía	Sandía Verdosa del Puerto de Santa María	El Puerto de Santa María	Cádiz
Sandía	Sandía Chilena Alargada Rayada	Montilla	Córdoba
Sandía	Sandía Libi de Pulpa Clara de Galaroza	Galaroza	Huelva
Sandía	Sandía de La Gota de Bailén	Bailén	Jaén
Sandía	Sandía de Granada	Granada	Granada
Sandía	Sandía Rayada de Coín	Coín	Málaga
Sandía	Sandía Larga de Casares	Ronda	Málaga
Sandía	Sandía Antigua Rayada de Constantina	El Pedroso	Sevilla
Saponaria	Saponaria de Écija	Écija	Sevilla
Sorgo	Sorgo Zahina de Almadén de la Plata	Almadén de la Plata	Sevilla
Tabaco	Tabaco de Cortegana	Galaroza	Huelva
Tabaco	Tabaco de Castilblanco	Castilblanco de los Arroyos	Sevilla
Tagete	Tagete de Sanlúcar de Barrameda	Sanlúcar de Barrameda	Cádiz
Tagete	Tagete de Villanueva de la Reina	Villanueva de la Reina	Jaén
Tagete	Tagete Amarillo y Rojo de Tomares	Tomares	Sevilla
Tanaceto	Tanaceto de Écija	Écija	Sevilla
Tomate	Tomate Del País de Tíjola	Tíjola	Almería
Tomate	Tomate Corazón De Buey de Tíjola	Tíjola	Almería
Tomate	Tomate Maravilla de Trebujena	Trebujena	Cádiz
Tomate	Tomate de Cuelga de Trebujena	Trebujena	Cádiz
Tomate	Tomate Roteño Rosita de Trebujena	Trebujena	Cádiz
Tomate	Tomate de la Sierra de Córdoba	Espiel	Córdoba
Tomate	Tomate Ramillete Gordo de Córdoba	Espiel	Córdoba
Tomate	Tomate Negro Dátil de Córdoba	Espiel	Córdoba
Tomate	Tomate Ramillete de Córdoba	Espiel	Córdoba
Tomate	Tomate Colorado de Piel Fina de Almonaster	Almonaster la Real	Huelva
Tomate	Tomate Rosa de Piel Fina de Almonaster	Almonaster la Real	Huelva
Tomate	Tomate Corazón de Aroche	Aroche	Huelva
Tomate	Tomate Rosado de Grazalema	Cortelazor	Huelva
Tomate	Tomate de Colgar de la Sierra Huelva	Cortelazor	Huelva
Tomate	Tomate Cerecilla Salvaje de Cortelazor	Cortelazor	Huelva
Tomate	Tomate del Terreno de Fuenteheridos	Fuenteheridos	Huelva
Tomate	Tomate Rosado Almanzora de Galaroza	Galaroza	Huelva
Tomate	Tomate Gordo Picudo Loja de Galaroza	Galaroza	Huelva
Tomate	Tomate Rosa del Terreno de Galaroza	Galaroza	Huelva
Tomate	Tomate Rosado de Tarifa del Abuelo Juan	Alozaina	Málaga
Tomate	Tomate Cherry Mini Rojo de Ronda	Ronda	Málaga

Cultivo	Variedad	Municipio	Provincia
Tomate	Tomate Rojo de Mata Alta de Castilblanco	Castilblanco de los Arroyos	Sevilla
Tomate	Tomate Talaverano de Extremadura	Castilblanco de los Arroyos	Sevilla
Tomate	Tomate Rojo Liso de Castilblanco	Castilblanco de los Arroyos	Sevilla
Tomate	Tomate de Mata Larga de Castilblanco	Castilblanco de los Arroyos	Sevilla
Tomate	Tomate Corazón de Toro de Castilblanco	Castilblanco de los Arroyos	Sevilla
Tomate	Tomate Talaverano de Castilblanco	Castilblanco de los Arroyos	Sevilla
Tomate	Tomate Negro de Castilblanco	Castilblanco de los Arroyos	Sevilla
Tomate	Tomate Cherry de Castilblanco	Castilblanco de los Arroyos	Sevilla
Tomate	Tomate del País de Almodóvar del Río	Écija	Sevilla
Tomate	Tomate Racimo Italiano de El Pedroso	El Pedroso	Sevilla
Tomate	Tomate Rojo de Zúbelki de El Pedroso	El Pedroso	Sevilla
Tomate	Tomate Dátil Negro de El Pedroso	El Pedroso	Sevilla
Tomate	Tomate Rosa de Higuera de la Sierra de Sevilla	Sevilla	Sevilla
Tomate	Tomate del Huerto El Berenjenal de Sevilla	Sevilla	Sevilla
Tomate	Tomate Rondeño Muy Grande de Utrera	Sevilla	Sevilla
Tomillo	Tomillo de Castilblanco	Castilblanco de los Arroyos	Sevilla
Trigo	Mocho Rojo de Almería	Almería	Almería
Trigo	Escaña de Córdoba	Córdoba	Córdoba
Trigo	Escaña de Córdoba	Córdoba	Córdoba
Trigo	Trigo de Forraje de Bailén	Bailén	Jaén
Trigo	Trigo Chamorro de Castilblanco	Castilblanco de los Arroyos	Sevilla
Trigo	Trigo Sarraceno de Castilblanco	Castilblanco de los Arroyos	Sevilla
Valeriana	Valeriana de Castilblanco	Castilblanco de los Arroyos	Sevilla
Yero	Yero de Almería	Almería	Almería
Yero	Yero Americano de Almería	Almería	Almería
Yero	Yero "Erb" de Lérida	Jabugo	Huelva
Yero	Yero Americano de Granada	Granada	Granada
Yero	Yero de Granada	Granada	Granada
Zanahoria	Zanahoria Mora de Sanlúcar de Barrameda	Sanlúcar de Barrameda	Cádiz
Zanahoria	Zanahoria Morada de Alcoy	Granada	Granada
Zanahoria	Zanahoria Morá de Coín	Coín	Málaga

## Anexo III. Salidas en el banco local de semillas durante el año 2014 por provincia de acogida

Especie	Variedad	Municipio	Provincia
Acacia	Acacia del Viso del Alcor	Fuentes de Andalucía	Sevilla
Acelga	Acelga Roja de Serón	La Carlota	Córdoba
Acelga	Acelga de San Vicente	La Carlota	Córdoba
Acelga	Acelga Verde de Ronda	La Carlota	Córdoba
Acelga	Acelga Roja de Penca Ancha de Sanlúcar la Mayor	Cortegana	Huelva
Acelga	Acelga de Aroche	Beas	Jaén
Acelga	Acelga Penca Rosa de Ronda	Beas	Jaén
Acelga	Acelga Roja del Carpio	Jaén	Jaén
Acelga	Acelga Roja de Torre de Benagalbón	Coín	Málaga
Acelga	Acelga Penca Rosa de Ronda	Coín	Málaga
Acelga	Acelga de Penca Roja del Torcal	Castilblanco de los Arroyos	Sevilla
Acelga	Acelga Roja de Almodovar del Río	Écija	Sevilla
Acelga	Acelga Penca Blanca de Córdoba	Fuentes de Andalucía	Sevilla
Acelga	Acelga Verde de Cádiz	Fuentes de Andalucía	Sevilla
Acelga	Acelga de Aroche	El Pedroso	Sevilla
Acelga	Acelga Penca Blanca de Córdoba	Sevilla	Sevilla
Albahaca	Albahaca de Chipiona	La Carlota	Córdoba
Albahaca	Albahaca del Higuerón	Jaén	Jaén
Albahaca	Albahaca de Alcalá de Guadaira	Ronda	Málaga
Albahaca	Albahaca Hoja Chica de Bormujos	Fuentes de Andalucía	Sevilla
Alcachofa	Cardana o Alcachofa de Jerusalén de Sorbas	Fuentes de Andalucía	Sevilla
Alcachofa	Alcaucil de Úbeda	Lebrija	Sevilla
Alcachofa	Alcachofa de Carmona	Lebrija	Sevilla
Alfalfa	Alfalfa de Córdoba	Ronda	Málaga
Alfalfa	Alfalfa de Córdoba	Fuentes de Andalucía	Sevilla
Algarrobo	Algarrobo de Sorbas	Jaén	Jaén
Almendro	Almendro dulce de Alcalá de Guadaira	Jaén	Jaén
Almorta silvestre o chicharo	Chicharo de Pedrera	Sanlúcar de Barrameda	Cádiz
Altramuz	Altramuz para el ganado de Monchique	Jerez de la Frontera	Cádiz
Altramuz	Altramuz azul de Huelva	Jerez de la Frontera	Cádiz
Altramuz	Altramuz de Cádiz	El Puerto de Santa María	Cádiz
Altramuz	Altramuz para el ganado de Monchique	Sanlúcar de Barrameda	Cádiz
Altramuz	Altramuz azul de Huelva	Sanlúcar de Barrameda	Cádiz
Altramuz	Altramuces de Sanlúcar de Barrameda	Castilblanco de los Arroyos	Sevilla

Especie	Variedad	Municipio	Provincia
Altramuz	Altramuces de Sanlúcar de Barrameda	Fuentes de Andalucía	Sevilla
Amapola	Amapolas Rojas de Tomares	Fuentes de Andalucía	Sevilla
Amaranto	Amaranto gangeticus "Kahulu"	El Pedroso	Sevilla
Apio	Apio del País de Jerez	El Carpio	Córdoba
Apio	Apio Negro de la Huerta la Norieta de Lebrija	Almonaster la Real	Huelva
Apio	Apio de Huétor Santillán	Beas	Jaén
Apio	Apio Negro de Jerez	Jaén	Jaén
Apio	Apio Negro de la Huerta la Norieta de Lebrija	Alcalá de Guadaira	Sevilla
Apio	Apio de Chipiona	Castilblanco de los Arroyos	Sevilla
Apio	Apio del País de Jerez	Dos Hermanas	Sevilla
Apio	Apio del País de Jerez	Sevilla	Sevilla
Armuelle	Armuelle Rojo de Tomares	Trebujena	Cádiz
Berenjena	Berenjena Azulona de Chipiona	Jerez de la Frontera	Cádiz
Berenjena	Berenjena Violeta Acostillada de Alozaina	Doña Mencía	Córdoba
Berenjena	Berenjena Blanca del Puerto de Santa María	Alájar	Huelva
Berenjena	Berenjena Morada de Córdoba	Alájar	Huelva
Berenjena	Berenjena Negra de la Huerta Pepico Araceli de Lebrija	Almonaster la Real	Huelva
Berenjena	Berenjena de Aracena de Carmona	Aroche	Huelva
Berenjena	Berenjena Blanca de Ronda	Beas	Jaén
Berenjena	Berenjena Negra de la Huerta Pepico Araceli de Lebrija	Beas	Jaén
Berenjena	Berenjena Morada de Sevilla	Carmona	Sevilla
Berenjena	Berenjena Morada de Córdoba	Fuentes de Andalucía	Sevilla
Berenjena	Berenjena Larga Aracena de Chipiona	El Pedroso	Sevilla
Berenjena	Berenjena Morada de Córdoba	El Pedroso	Sevilla
Berenjena	Berenjena Negra de la Huerta Pepico Araceli de Lebrija	El Pedroso	Sevilla
Berenjena	Berenjena Blanca del Puerto de Santa María	Sevilla	Sevilla
Berenjena	Berenjena Morada de Córdoba	Sevilla	Sevilla
Berenjena	Berenjena Rayada de Alcalá de Guadaira	Tomares	Sevilla
Berros	Berros de Sevilla	Villanueva de la Reina	Jaén
Berros	Berros de Aroche	Ronda	Málaga
Berros	Berros de Sevilla	Écija	Sevilla
Berros	Berros de Sevilla	Fuentes de Andalucía	Sevilla
Brócoli	Brócoli de Jerez	Tijola	Almería
Brócoli	Brócoli de Alcalá de Guadaira	El Puerto de Santa María	Cádiz
Brócoli	Brócoli Morado de Tomares	El Carpio	Córdoba
Brócoli	Brócoli de Alcalá de Guadaira	Fuera de Andalucía	Fuera de Andalucía



Especie	Variedad	Municipio	Provincia
Brócoli	Brócoli Morado de Tomares	Higuera de la Sierra	Huelva
Brócoli	Brócoli Morado de Tomares	Castilblanco de los Arroyos	Sevilla
Brócoli	Brócoli Morado de Tomares	Écija	Sevilla
Brócoli	Brócoli Morado de Tomares	Sevilla	Sevilla
Cacahuete	Cacahuete Collaret de Sanlúcar de Barrameda	Alájar	Huelva
Cacahuete	Cacahuete Dinamita de Sanlúcar de Barrameda	Ronda	Málaga
Cacahuete	Cacahuete Collaret de Sanlúcar de Barrameda	Écija	Sevilla
Cacahuete	Cacahuete Collaret de Sanlúcar de Barrameda	El Pedroso	Sevilla
Cacahuete	Cacahuete Bonanza de Sanlúcar de Barrameda	Sevilla	Sevilla
Café	Café de Republica Dominicana	Écija	Sevilla
Calabacín	Tapín del País de Jerez	El Puerto de Santa María	Cádiz
Calabacín	Calabacín de Jerez	El Puerto de Santa María	Cádiz
Calabacín	Calabacín Verde Jaspeado de Ronda	Córdoba	Córdoba
Calabacín	Calabacín Rayado de Serón	Fuera de Andalucía	Fuera de Andalucía
Calabacín	Calabacín Blanco de Ronda	Almonaster la Real	Huelva
Calabacín	Calabacín de Bombilla del Puerto de Santa María	Segura de la Sierra	Jaén
Calabacín	Calabacín de Constantina	Segura de la Sierra	Jaén
Calabacín	Calabacín Blanco de Ronda	Alcalá de Guadaira	Sevilla
Calabacín	Calabacín Verde de Bormujos	Alcalá de Guadaira	Sevilla
Calabacín	Calabacín Verde de Bormujos	Carmona	Sevilla
Calabacín	Calabacín Blanco de Sevilla	Carmona	Sevilla
Calabacín	Calabacín Redondo del Viso de Alcor	Carmona	Sevilla
Calabacín	Tapín del País de Jerez	Castilblanco de los Arroyos	Sevilla
Calabacín	Calabacín Verde Jaspeado de Ronda	Castilblanco de los Arroyos	Sevilla
Calabacín	Calabacín Redondo de La Puebla de los Infantes	Dos Hermanas	Sevilla
Calabacín	Calabacín Blanco de Serón	Fuentes de Andalucía	Sevilla
Calabacín	Calabacín de Chipiona	El Pedroso	Sevilla
Calabacín	Calabacín Largo de Cádiz	Sevilla	Sevilla
Calabacín	Calabacín de Jerez	Sevilla	Sevilla
Calabacín	Calabacín Redondo del Viso de Alcor	Sevilla	Sevilla
Calabaza	Calabaza Gorda de Sanlúcar de Barrameda	Sanlúcar de Barrameda	Cádiz
Calabaza	Calabaza Blanca de Coín	Sanlúcar de Barrameda	Cádiz
Calabaza	Calabaza de Cuello de Málaga	Sanlúcar de Barrameda	Cádiz
Calabaza	Calabaza Roteña de Constantina	Sanlúcar de Barrameda	Cádiz
Calabaza	Calabaza de Plato del Puerto de Santa María	Trebujena	Cádiz
Calabaza	Calabaza Verrugosa Roteña	Trebujena	Cádiz
Calabaza	Cidra de Los Villares	Trebujena	Cádiz

Especie	Variedad	Municipio	Provincia
Calabaza	Cidra de Los Villares	Trebujena	Cádiz
Calabaza	Esponja de Los Villares	Trebujena	Cádiz
Calabaza	Cidra de Los Villares	Trebujena	Cádiz
Calabaza	Calabaza Carruécano de Úbeda	Trebujena	Cádiz
Calabaza	Calabaza Carruécano de Úbeda	Trebujena	Cádiz
Calabaza	Calabaza Carruécano de Úbeda	Trebujena	Cádiz
Calabaza	Calabaza Roteña de Castilleja del Campo	Trebujena	Cádiz
Calabaza	Calabaza Marrón Pequeña de Lebrija	Trebujena	Cádiz
Calabaza	Calabaza Roteña de Sevilla	Trebujena	Cádiz
Calabaza	Calabaza Roteña de Sevilla	Trebujena	Cádiz
Calabaza	Calabaza Americana de La Puebla de los Infantes	El Carpio	Córdoba
Calabaza	Calabaza Cidra de Huétor Santillán	Fuera de Andalucía	Fuera de Andalucía
Calabaza	Calabaza Grande Naranja del Gastor	Fuera de Andalucía	Fuera de Andalucía
Calabaza	Calabaza Naranja de Alcalá de Guadaíra	Alájar	Huelva
Calabaza	Calabaza Dulce de La Puebla de los Infantes	Alájar	Huelva
Calabaza	Calabaza Gigante de Bormujos	Alájar	Huelva
Calabaza	Calabaza Larga Dulce del Viso de Alcor	Alájar	Huelva
Calabaza	Calabaza Esponja de Arcos	Beas	Jaén
Calabaza	Calabaza Dulce de Horno	Segura de la Sierra	Jaén
Calabaza	Calabaza de Cuello de Málaga	Alozaina	Málaga
Calabaza	Calabaza Carruécano de Úbeda	Coín	Málaga
Calabaza	Calabaza Cisne Blanco de Coín	Coín	Málaga
Calabaza	Calabaza de Peregrino de Málaga	Coín	Málaga
Calabaza	Calabaza de Peregrino de Málaga	Coín	Málaga
Calabaza	Calabaza Moruna de Castril	Pizarra	Málaga
Calabaza	Calabaza de Halloween de Constantina	Tolox	Málaga
Calabaza	Calabaza Esponja de Coín	Vélez-Málaga	Málaga
Calabaza	Calabaza de Constantina	Vélez-Málaga	Málaga
Calabaza	Calabaza Potimarrón de Jerez	Alcalá de Guadaíra	Sevilla
Calabaza	Calabaza Marranera de Tíjola	Castilblanco de los Arroyos	Sevilla
Calabaza	Calabaza Amarilla Grande de Cazalla de la Sierra	Castilblanco de los Arroyos	Sevilla
Calabaza	Calabaza de Cidra de Coín	Castilblanco de los Arroyos	Sevilla
Calabaza	Calabaza Roteña de la Huerta La Norieta de Lebrija	Castilblanco de los Arroyos	Sevilla
Calabaza	Calabaza de Málaga	Dos Hermanas	Sevilla
Calabaza	Calabaza Marranera de Serón	Fuentes de Andalucía	Sevilla
Calabaza	Calabaza Rizada de Invierno de Zurgena	Fuentes de Andalucía	Sevilla

Especie	Variedad	Municipio	Provincia
Calabaza	Calabaza Verrugosa de Jerez	Fuentes de Andalucía	Sevilla
Calabaza	Cidra de Málaga	Fuentes de Andalucía	Sevilla
Calabaza	Calabaza de asar de Granada	Lebrija	Sevilla
Calabaza	Calabaza Amarilla de Málaga	Lebrija	Sevilla
Calabaza	Calabaza de Peregrino de Purchena	El Pedroso	Sevilla
Calabaza	Calabaza Marrueco de Córdoba	Sevilla	Sevilla
Caléndula	Caléndula del Carpio	El Puerto de Santa María	Cádiz
Caléndula	Caléndula de Mijas	Trebujena	Cádiz
Caléndula	Caléndula de Cogollos Vega	Jaén	Jaén
Caléndula	Caléndula del Pedroso	Castilblanco de los Arroyos	Sevilla
Caléndula	Caléndula de Córdoba	Fuentes de Andalucía	Sevilla
Capuchina	Capuchina del Viso De Alcor	Fuente Palmera	Córdoba
Cártamo	Cártamo de Montilla	Fuentes de Andalucía	Sevilla
Cebada	Cebada de Jaén	Jerez de la Frontera	Cádiz
Cebada	Cebada del terreno de Granada	Sanlúcar de Barrameda	Cádiz
Cebolla	Cebolla Blanca de Jaén	Tíjola	Almería
Cebolla	Cebollino de El Carpio	Fuera de Andalucía	Fuera de Andalucía
Cebolla	Cebolla Blanca de Alájar	Cortegana	Huelva
Cebolla	Cebolla Blanca de Jaén	Ronda	Málaga
Cebolla	Cebolla Blanca de Jaén	Ronda	Málaga
Cebolla	Cebollino Japonés "Taré"	Castilblanco de los Arroyos	Sevilla
Cebolla	Cebolla Blanca de Jaén	Écija	Sevilla
Cebolla	Cebolla Blanca de Jaén	Fuentes de Andalucía	Sevilla
Cebolla	Cebolla Blanca de Jaén	El Pedroso	Sevilla
Chirivía	Chirivía White Gem de Austria	Trebujena	Cádiz
Chufa	Chufa de El Pedroso	Beas	Jaén
Chufa	Chufa del Molino del Castaño	Alcalá de Guadaíra	Sevilla
Chufa	Chufa del Molino del Castaño	Écija	Sevilla
Cilantro	Cilantro de Los Villares	Castilblanco de los Arroyos	Sevilla
Cilantro	Cilantro de Los Villares	Castilblanco de los Arroyos	Sevilla
Col	Col Repollo de la Sierra de Gata	Tíjola	Almería
Col	Col Rizada de La Tahá	Alájar	Huelva
Col	Grelo Virtudes Italiano	Almonaster la Real	Huelva
Col	Col Rizada de la Sierra de Gata	Jaén	Jaén
Col	Col Lombarda de Chipiona	Alcalá de Guadaíra	Sevilla
Col	Col de Milán de Virtudes de Chipiona	Castilblanco de los Arroyos	Sevilla
Col	Col Negra de Toscana	Castilblanco de los Arroyos	Sevilla

Especie	Variedad	Municipio	Provincia
Col	Col Negra de Toscana	Castilblanco de los Arroyos	Sevilla
Col	Col Rizada de La Tahá	Castilblanco de los Arroyos	Sevilla
Col	Col de Asa de Cántaro de Córdoba	Fuentes de Andalucía	Sevilla
Col	Col de Asa de Cántaro de Córdoba	Sevilla	Sevilla
Coliflor	Coliflor de San José de Jaén	Tíjola	Almería
Coliflor	Coliflor de San José de Jaén	Beas	Jaén
Coliflor	Coliflor de San José de Jaén	Jaén	Jaén
Coliflor	Coliflor de San José de Jaén	Ronda	Málaga
Coliflor	Coliflor de San José de Jaén	Alcalá de Guadaíra	Sevilla
Coliflor	Coliflor de San José de Jaén	Carmona	Sevilla
Coliflor	Coliflor de San José de Jaén	Castilblanco de los Arroyos	Sevilla
Coliflor	Coliflor de San José de Jaén	Castilblanco de los Arroyos	Sevilla
Coliflor	Coliflor de San José de Jaén	Écija	Sevilla
Coliflor	Coliflor de San José de Jaén	Écija	Sevilla
Coliflor	Coliflor de San José de Jaén	Fuentes de Andalucía	Sevilla
Coliflor	Coliflor de San José de Jaén	Sevilla	Sevilla
Colinabo	Colinabo de El Carpio	Castilblanco de los Arroyos	Sevilla
Eneldo	Eneldo de El Carpio	El Puerto de Santa María	Cádiz
Eneldo	Eneldo de El Carpio	Castilblanco de los Arroyos	Sevilla
Equinácea	Equinácea de Tomares	Castilblanco de los Arroyos	Sevilla
Espinaca	Espinaca del País de Jerez	Tíjola	Almería
Espinaca	Espinaca del País de Jerez	Villanueva de la Reina	Jaén
Espinaca	Espinaca del País de Jerez	Ronda	Málaga
Espinaca	Espinaca del País de Jerez	Alcalá de Guadaíra	Sevilla
Espinaca	Espinaca Pinchúa de Huesca	Alcalá de Guadaíra	Sevilla
Espinaca	Espinaca Pinchuda de Jerez	Castilblanco de los Arroyos	Sevilla
Espinaca	Espinaca Pinchuda de Jerez	Castilblanco de los Arroyos	Sevilla
Espinaca	Espinaca de Pincho de la Huerta La Norieta de Lebrija	Castilblanco de los Arroyos	Sevilla
Estevia	Estevia de Almodóvar del Río	Alájar	Huelva
Estevia	Estevia de Almodóvar del Río	Sevilla	Sevilla
Garbanzo	Garbanzo Rosa de Toscana	Castilblanco de los Arroyos	Sevilla
Girasol	Girasol de Jaén	Trebujena	Cádiz
Girasol	Girasol de Jaén	Trebujena	Cádiz
Girasol	Girasol Gigante de Úbeda	Ronda	Málaga
Girasol	Girasol Mexicano del Molino del Castaño	Alcalá de Guadaíra	Sevilla
Girasol	Girasol Gigante de Úbeda	Castilblanco de los Arroyos	Sevilla
Girasol	Girasol de Aroche	Écija	Sevilla

Especie	Variedad	Municipio	Provincia
Girasol	Girasol Gigante de Úbeda	Fuentes de Andalucía	Sevilla
Girasol	Girasol Gigante de Úbeda	El Pedroso	Sevilla
Grellos	Grellos Acequia de El Carpio	Jaén	Jaén
Guisante	Guisante de Cádiz	Tíjola	Almería
Guisante	Présules de la Alpujarra	Sanlúcar de Barrameda	Cádiz
Guisante	Guisante de Sanlúcar de Barrameda	El Carpio	Córdoba
Guisante	Guisantes de Los Villares	Jaén	Jaén
Guisante	Guisantes de Los Villares	Alcalá de Guadaíra	Sevilla
Guisante	Guisante de Sanlúcar de Barrameda	Fuentes de Andalucía	Sevilla
Guisante	Guisante Antiguo de Letonia	El Pedroso	Sevilla
Guisante	Guisantes Tirabeques de Bormujos	El Pedroso	Sevilla
Haba	Habas de Motril	Jerez de la Frontera	Cádiz
Haba	Habas Aguadú de Comer de 7-9 Granos de Córdoba	Alájar	Huelva
Haba	Habas de Motril	Árchez	Málaga
Haba	Habas Largas de Coín	Benalmádena	Málaga
Haba	Haba de Dalías	Castilblanco de los Arroyos	Sevilla
Haba	Habas de Palmete de Sevilla	Castilblanco de los Arroyos	Sevilla
Haba	Habas de Los Palacios	Fuentes de Andalucía	Sevilla
Hinojo	Hinojo de Bulbo de Tomares	El Puerto de Santa María	Cádiz
Hinojo	Hinojo de Bulbo de Coín	Sanlúcar de Barrameda	Cádiz
Hinojo	Hinojo Dulce de Bulbo de Encinarejo de Cordoba	Cortegana	Huelva
Hinojo	Hinojo de Bulbo de Tomares	Jaén	Jaén
Hinojo	Hinojo de Bulbo de Tomares	Castilblanco de los Arroyos	Sevilla
Judías	Judía de Careta de Jabugo	El Puerto de Santa María	Cádiz
Judías	Habichuela Victoria de Coín	Sanlúcar de Barrameda	Cádiz
Judías	Judía Caobeña de Carmona	Sanlúcar de Barrameda	Cádiz
Judías	Habichuela de Enrame GE-328 De Ennetburgen Del Molino Del Castaño	Trebujena	Cádiz
Judías	Habichuela De Enrame Turca con forma de Riñón del Molino del Castaño	Trebujena	Cádiz
Judías	Habichuela del Metro del Pedroso	Trebujena	Cádiz
Judías	Habichuelillas Verdes de Lucena	Trebujena	Cádiz
Judías	Habicholillas de Jaén	El Carpio	Córdoba
Judías	Habichuela de Mata Baja de Gran Canaria	El Carpio	Córdoba
Judías	Habicholillas de Jaén	El Carpio	Córdoba
Judías	Habichuela Tremesina de Granada	Fuera de Andalucía	Fuera de Andalucía
Judías	Habichuela Coco de Pragues	Fuera de Andalucía	Fuera de Andalucía
Judías	Judía Manteca de Lanzarote	Fuera de Andalucía	Fuera de Andalucía



Especie	Variedad	Municipio	Provincia
Judías	Alubia de Granada	Alájar	Huelva
Judías	Habichuela Bregenzer Del Molino Del Castaño	Alájar	Huelva
Judías	Habichuela Babarruna Arrocer de Mata Baja	Aracena	Huelva
Judías	Habichuela Enredadera de Aroche	Aracena	Huelva
Judías	Habichuela de Cabra	Aroche	Huelva
Judías	Habichuela de Mata Baja de Gran Canaria	Cortegana	Huelva
Judías	Habichollas planas de Los Villares	Cortegana	Huelva
Judías	Judía de enrame ancha de Cabra	Beas	Jaén
Judías	Judía Perona de Granada	Beas	Jaén
Judías	Habichollas planas de Los Villares	Beas	Jaén
Judías	Judía Mocha Colorada de Granada	Árchez	Málaga
Judías	Alubia de Granada	Árchez	Málaga
Judías	Judía Ucraniana	Coín	Málaga
Judías	Judías Planas de Alozaina	Ronda	Málaga
Judías	Habichuela Victoria de Coín	Ronda	Málaga
Judías	Alubia de Granada	Vélez-Málaga	Málaga
Judías	Judía de enrame ancha de Cabra	Bormujos	Sevilla
Judías	Garrofón de Sanlúcar de Barrameda	Castilblanco de los Arroyos	Sevilla
Judías	Judía Trepadora Lima de Sanlúcar la Mayor	Castilblanco de los Arroyos	Sevilla
Judías	Habichuella Secas De Mata Baja de Tíjola	Écija	Sevilla
Judías	Habichuela de Enrame Plana de La Carlota	Écija	Sevilla
Judías	Habichuela de mata alta blanca de Serón	Fuentes de Andalucía	Sevilla
Judías	Judías Moradas de Chipiona	Fuentes de Andalucía	Sevilla
Judías	Habichuelas Amonás de Cabra	Fuentes de Andalucía	Sevilla
Judías	Judía Blanca de Lanzarote	Fuentes de Andalucía	Sevilla
Judías	Judía-Frijol Negro de Jabugo	Fuentes de Andalucía	Sevilla
Judías	Alubias de Color Marrón de Torre del Mar	Fuentes de Andalucía	Sevilla
Judías	Alubia de Granada	Lebrija	Sevilla
Judías	Alubia Garrofón de Sanlúcar de Barrameda	El Pedroso	Sevilla
Judías	Judía Caobeña de Fali de Ronda	Sevilla	Sevilla
Judías	Alubia Garrofón de Sanlúcar de Barrameda	Sevilla	Sevilla
Kale	Kale o Col enana	Almonaster la Real	Huelva
Lechuga	Lechuga Romana de El Carpio	Tíjola	Almería
Lechuga	Lechuga Punta de Flecha de Cogollos Vega	El Carpio	Córdoba
Lechuga	Lechuga Blanca de Verano de Aroche	Córdoba	Córdoba
Lechuga	Lechuga Roja Punta de Flecha de Córdoba	Alájar	Huelva
Lechuga	Lechuga oreja de burro de Córdoba	Alájar	Huelva

Especie	Variedad	Municipio	Provincia
Lechuga	Pimiento Boza Amarillo	Alájar	Huelva
Lechuga	Lechuga Roja Punta de Flecha de Córdoba	Almonaster la Real	Huelva
Lechuga	Lechuga Blanca de Verano de Aroche	Aracena	Huelva
Lechuga	Lechuga Blanca de Verano de Aroche	Cortegana	Huelva
Lechuga	Lechuga Maravilla de Cogollos Vega	Beas	Jaén
Lechuga	Lechuga Blanca de Verano de Aroche	Beas	Jaén
Lechuga	Lechuga Rizada de Ronda	Beas	Jaén
Lechuga	Lechuga Oreja Mulo de Ronda	Alhaurín de la Torre	Málaga
Lechuga	Lechuga de Casariche	Alhaurín de la Torre	Málaga
Lechuga	Lechuga Punta de Flecha de Cogollos Vega	Coín	Málaga
Lechuga	Lechuga Blanca de Puerto Real	Ronda	Málaga
Lechuga	Lechuga de Cuevas Bajas	Vélez-Málaga	Málaga
Lechuga	Lechuga Punta de Flecha de Córdoba	Alcalá de Guadaira	Sevilla
Lechuga	Lechuga Rubia de la Huerta Pepico Araceli de Lebrija	Alcalá de Guadaira	Sevilla
Lechuga	Lechuga Aceitosa de Jerez	Dos Hermanas	Sevilla
Lechuga	Lechuga Morena de la Huerta La Norieta de Lebrija	Dos Hermanas	Sevilla
Lechuga	Lechuga Maravilla de Cogollos Vega	Écija	Sevilla
Lechuga	Lechuga Maravilla de Cogollos Vega	Fuentes de Andalucía	Sevilla
Lechuga	Lechuga de Invierno Romana Craquerelle du Midi	El Pedroso	Sevilla
Lechuga	Lechuga Punta Flecha de Ronda	Sevilla	Sevilla
Lechuga	Lechuga Rubia de la Huerta la Norieta de Lebrija	Sevilla	Sevilla
Lechuga	Lechuga Roja Punta de Flecha de Córdoba	Sevilla	Sevilla
Lechuga	Lechuga Punta de Lanza de Sevilla	Sevilla	Sevilla
Lino	Lino Dorado del Carpio	Sevilla	Sevilla
Maíz	Maíz Rojo de Olvera	Sanlúcar de Barrameda	Cádiz
Maíz	Maíz Rosetero de Beas del Segura	Trebujena	Cádiz
Maíz	Maíz Rosetero Grande de Torreperogil	Trebujena	Cádiz
Maíz	Maíz Castellano de Alozaina	Trebujena	Cádiz
Maíz	Maíz Jabato de Coín	Trebujena	Cádiz
Maíz	Maíz Castellano de La Puebla de los Infantes	Trebujena	Cádiz
Maíz	Maíz Enano Blanco Dulce de Sanlúcar la Mayor	Trebujena	Cádiz
Maíz	Maíz Rosetero de Beas del Segura	Añora	Córdoba
Maíz	Maíz Azul de Tomares	El Carpio	Córdoba
Maíz	Maíz Rojo de Almanzora	Doña Mencía	Córdoba
Maíz	Maíz de Palomitas de Baza	Aracena	Huelva
Maíz	Maíz Azul peruano de Olvera	Cortegana	Huelva
Maíz	Maíz Blanco de la Tía María de Jabugo	Cortegana	Huelva

Especie	Variedad	Municipio	Provincia
Maíz	Maíz Dulce Espiga de Oro de Jabugo	Beas	Jaén
Maíz	Maíz de Dúrcal	Segura de la Sierra	Jaén
Maíz	Maíz Blanco de la Tía María de Jabugo	Coín	Málaga
Maíz	Maíz de Palomitas Rojo del Molino Del Castaño	Coín	Málaga
Maíz	Maíz Dulce Espiga de Oro de Jabugo	Coín	Málaga
Maíz	Maíz de Méjico de Madrid	Cuevas del Becerro	Málaga
Maíz	Maíz de Cádiz	Málaga	Málaga
Maíz	Maíz Tremesino de Jaén	Carmona	Sevilla
Maíz	Maíz de Palomitas de Baza	Castilblanco de los Arroyos	Sevilla
Maíz	Maíz Tostonero de Pincho Rojo de Serón	Fuentes de Andalucía	Sevilla
Maíz	Maíz Roteño del Puerto de Santa María	Fuentes de Andalucía	Sevilla
Maíz	Maíz Millo Escuela de Gran Canaria	Fuentes de Andalucía	Sevilla
Maíz	Maíz Azul de Tomares	Fuentes de Andalucía	Sevilla
Maíz	Maíz de Huerta de Sevilla	Lebrija	Sevilla
Maíz	Maíz de Huerta de Utrera	Tomares	Sevilla
Malva, Malva Real o Malvaloca	Malvaloca de Villanueva del Ariscal	Jaén	Jaén
Manzanilla	Manzanilla Romana de Villanueva de la Reina	Alcalá de Guadaíra	Sevilla
Manzanilla	Manzanilla de La Barca de la Florida	Fuentes de Andalucía	Sevilla
Melisa	Melisa del Higuérón	Higuera de la Sierra	Huelva
Melisa	Melisa del Higuérón	Castilblanco de los Arroyos	Sevilla
Melón	Melón Cagamoscas del Puerto de Santa María	El Puerto de Santa María	Cádiz
Melón	Melón Antiguo de la Rambla de Oria	El Puerto de Santa María	Cádiz
Melón	Melón Amarillo de Utrera	Sanlúcar de Barrameda	Cádiz
Melón	Melón Verdoso del Puerto de Santa María	Trebujena	Cádiz
Melón	Melón Escrito del Puerto de Santa María	Trebujena	Cádiz
Melón	Melón Blanco de Úbeda	Trebujena	Cádiz
Melón	Melón Listado de Utrera	Trebujena	Cádiz
Melón	Melón Alargado de Constantina	Trebujena	Cádiz
Melón	Melón Alargado de Constantina	Trebujena	Cádiz
Melón	Melón Blanco de Villa Higuera	Trebujena	Cádiz
Melón	Melón Amarillo Dulce de Puerto Real	El Carpio	Córdoba
Melón	Melón Amarillo Oloroso Alargado de Alhaurín de la Torre	El Carpio	Córdoba
Melón	Melón Amarillo de Jaén	El Carpio	Córdoba
Melón	Melón de Úbeda	El Carpio	Córdoba
Melón	Melón Liso Amarillo del Puerto de Santa María	Aroche	Huelva
Melón	Melón Blanco y Verde de Cortelazor	Beas	Jaén
Melón	Melón Amarillo de Jaén	Jaén	Jaén

Especie	Variedad	Municipio	Provincia
Melón	Melón Amarillo de Málaga	Coín	Málaga
Melón	Melón Tendral o Negro de Inverno de Coín	Coín	Málaga
Melón	Melón Verdoso del Puerto de Santa María	Ronda	Málaga
Melón	Melón Amarillo de Tomares	Carmona	Sevilla
Melón	Melón Piel de Sapo del Viso del Alcor	Carmona	Sevilla
Melón	Melón del Puerto de Santa María	Dos Hermanas	Sevilla
Melón	Melón Blanco Escrito de Cádiz	Fuentes de Andalucía	Sevilla
Melón	Melón del Carpio	Fuentes de Andalucía	Sevilla
Melón	Melón Bomba de Utrera	Fuentes de Andalucía	Sevilla
Melón	Melón Amarillo de Utrera	Lebrija	Sevilla
Melón	Melón Amarillo de Jaén	Lebrija	Sevilla
Melón	Melón autóctono del Puerto de Santa María	Tomares	Sevilla
Menta Poleo	Menta Poleo de Sierra Morena	Villanueva de la Reina	Jaén
Mostaza	Mostaza Blanca de Córdoba	El Puerto de Santa María	Cádiz
Mostaza	Mostaza de Segura de la Sierra	Rota	Cádiz
Mostaza	Mostacilla de México	Aroche	Huelva
Mostaza	Mostaza Blanca de Córdoba	Écija	Sevilla
Mostaza	Mostaza Blanca de Córdoba	Fuentes de Andalucía	Sevilla
Nabo	Nabo Daicon Japonés	Alájar	Huelva
Nabo	Nabo Daicon Japonés	Ronda	Málaga
Naranja	Naranjas de Luna Menguante de Montijo	Castilblanco de los Arroyos	Sevilla
Nuez Pecana	Nogal Pecano Noud de Puerto Real	Beas	Jaén
Nuez Pecana	Nogal Pecano Noud de Puerto Real	Sevilla	Sevilla
Okra	Okra	Beas	Jaén
Pepino	Pepino del Puerto de Santa María	El Puerto de Santa María	Cádiz
Pepino	Pepino melón de Doña Mencía	El Puerto de Santa María	Cádiz
Pepino	Pepino CMB de Gran Canaria	El Puerto de Santa María	Cádiz
Pepino	Pepino de Villacarrillo	El Puerto de Santa María	Cádiz
Pepino	Pepino Blanco de Austria de La Puebla de los Infantes	El Puerto de Santa María	Cádiz
Pepino	Pepino de Lucena	El Puerto de Santa María	Cádiz
Pepino	Pepino Armenio de Dos Hermanas	Trebujena	Cádiz
Pepino	Pepino Blanco de Berchules	Córdoba	Córdoba
Pepino	Pepino de Villacarrillo	Villanueva de la Reina	Jaén
Pepino	Pepino de Cabra	Casabonela	Málaga
Pepino	Pepino Blanco Largo de Serón	Ronda	Málaga
Pepino	Pepino de Los Molinos de Ronda	Alcalá de Guadaira	Sevilla
Pepino	Pepino de Los Molinos de Ronda	Écija	Sevilla

Especie	Variedad	Municipio	Provincia
Pepino	Pepino de Villacarrillo	Fuentes de Andalucía	Sevilla
Perejil	Perejil de Hoja Fina de Úbeda	El Puerto de Santa María	Cádiz
Perejil	Perejil de la Morería de Constantina	Granada	Granada
Perejil	Perejil de Sevilla	Granada	Granada
Perejil	Perejil de la Morería de Constantina	Benalmádena	Málaga
Perejil	Perejil de Utrera	Málaga	Málaga
Perejil	Perejil Común de Alájar	Vélez-Málaga	Málaga
Perejil	Perejil de Carmona	Castilblanco de los Arroyos	Sevilla
Perejil	Perejil de la Huerta la Norieta de Lebrija	Castilblanco de los Arroyos	Sevilla
Perejil	Perejil de La Puebla de los Infantes	Fuentes de Andalucía	Sevilla
Pimiento	Pimiento Morrón de Serón	Tíjola	Almería
Pimiento	Pimiento Choricero Navarro de Alájar	Jerez de la Frontera	Cádiz
Pimiento	Pimiento Corneta de Susana de Cabra	El Puerto de Santa María	Cádiz
Pimiento	Pimiento Choricero de Posadas	El Puerto de Santa María	Cádiz
Pimiento	Guindilla de Campana de Antequera	Sanlúcar de Barrameda	Cádiz
Pimiento	Pimiento para Majao de Sanlúcar de Barrameda	Trebujena	Cádiz
Pimiento	Pimiento para Majao de Sanlúcar de Barrameda	Trebujena	Cádiz
Pimiento	Pimiento Peperone bianco di Piacenza	Trebujena	Cádiz
Pimiento	Pimiento Cuernocabra de Cádiz	El Carpio	Córdoba
Pimiento	Pimiento de Asar de Mesas Asta	El Carpio	Córdoba
Pimiento	Guindilla de La Puebla de los Infantes	El Carpio	Córdoba
Pimiento	Pimiento de Freír de Sevilla	Fuera de Andalucía	Fuera de Andalucía
Pimiento	Pimiento Gregoriano de Tomares	Fuera de Andalucía	Fuera de Andalucía
Pimiento	Pimiento Del País de Tíjola	Alájar	Huelva
Pimiento	Pimiento de Úbeda	Alájar	Huelva
Pimiento	Pimiento Cornicabra del Viso del Alcor	Almonaster la Real	Huelva
Pimiento	Pimiento Guindilla Cayena de Alájar	Cortegana	Huelva
Pimiento	Pimiento de Úbeda	Coín	Málaga
Pimiento	Pimiento Itálico de Dos Hermanas	Vélez-Málaga	Málaga
Pimiento	Nora de La Barca de la Florida	Alcalá de Guadaira	Sevilla
Pimiento	Pimiento Guindilla Cayena de Alájar	Alcalá de Guadaira	Sevilla
Pimiento	Pimiento Largo de Aroche de Sevilla	Carmona	Sevilla
Pimiento	Pimiento Gregoriano de Tomares	Carmona	Sevilla
Pimiento	Pimiento de Coín del Viso del Alcor	Carmona	Sevilla
Pimiento	Pimiento Cornicabra del Viso del Alcor	Carmona	Sevilla
Pimiento	Pimiento Cuerno Cabra de Sanlúcar de Barrameda	Fuentes de Andalucía	Sevilla
Pimiento	Guindilla Brasileña de Alcalá de Guadaira	Fuentes de Andalucía	Sevilla

Especie	Variedad	Municipio	Provincia
Pimiento	Ñora del Viso del Alcor	Fuentes de Andalucía	Sevilla
Pimiento	Guindilla Grande del Viso del Alcor	Fuentes de Andalucía	Sevilla
Pimiento	Pimiento Cuernocabra de Cádiz	Sevilla	Sevilla
Pimiento	Pimiento de Cornicabra de la Vera	Sevilla	Sevilla
Pimiento	Pimiento Grande de Tres Narices de Úbeda	Tomares	Sevilla
Pimiento	Pimiento Gordo de Canena	Tomares	Sevilla
Pimiento	Ñora de Pico de Cuevas del Becerro	Tomares	Sevilla
Puerro	Puerro de La Alpujarra Granadina	Tíjola	Almería
Puerro	Puerro de Jerez	El Puerto de Santa María	Cádiz
Puerro	Puerro de Jerez	Castilblanco de los Arroyos	Sevilla
Puerro	Puerro de Jerez	Écija	Sevilla
Quercus	Bellota del Marchal de Serón	Jaén	Jaén
Rábano	Rábano del Carpio	El Puerto de Santa María	Cádiz
Rábano	Rábano Largo de Fernán Núñez	El Puerto de Santa María	Cádiz
Rábano	Rábano Largo de Fernán Núñez	El Puerto de Santa María	Cádiz
Rábano	Rabanito de Castilla La Mancha	El Puerto de Santa María	Cádiz
Rábano	Rabanilla Alargada de Bornujos	El Puerto de Santa María	Cádiz
Rábano	Rábano Largo de Jaén	Fuente Palmera	Córdoba
Rábano	Rábano Negro de Bornujos	Fuera de Andalucía	Fuera de Andalucía
Rábano	Rábano Italiano de Castilblanco de los Arroyos	Cortegana	Huelva
Rábano	Rábano Negro de Bornujos	Higuera de la Sierra	Huelva
Rábano	Rábano del País de Jerez	Beas	Jaén
Rábano	Rábano Pequeño Rojo de Jerez	Jaén	Jaén
Rábano	Rábano Blanco de Úbeda	Villanueva de la Reina	Jaén
Rábano	Rábano Largo Mallorquín	Fuentes de Andalucía	Sevilla
Ricino	Ricino de Coria del Río	El Carpio	Córdoba
Ricino	Ricino de Constantina	Aroche	Huelva
Rúcula	Rúcula de Córdoba	El Puerto de Santa María	Cádiz
Rúcula	Rúcula de Huétor-Santillán	Sanlúcar de Barrameda	Cádiz
Rúcula	Rúcula del Castaño	Almonaster la Real	Huelva
Rúcula	Rúcula del Pedroso	Alcalá de Guadaíra	Sevilla
Salvia	Salvia Estirada de Tomares	El Carpio	Córdoba
Sandía	Sandía Larga Negra de Málaga	Jerez de la Frontera	Cádiz
Sandía	Sandía Rayada Muy Grande de Puerto Real	El Puerto de Santa María	Cádiz
Sandía	Sandía de Úbeda	El Puerto de Santa María	Cádiz
Sandía	Sandía de Granada	Sanlúcar de Barrameda	Cádiz
Sandía	Sandía Larga Negra de Málaga	Sanlúcar de Barrameda	Cádiz



Especie	Variedad	Municipio	Provincia
Sandía	Sandía Gachamiga de Torreperogil	Añora	Córdoba
Sandía	Sandía Verdosa del Puerto de Santa María	El Carpio	Córdoba
Sandía	Sandía Rayada de Cádiz	El Carpio	Córdoba
Sandía	Sandía Negra de Jerez	El Carpio	Córdoba
Sandía	Sandía Rayada de Constantina	El Carpio	Córdoba
Sandía	Sandía Negra del Viso del Alcor	Carmona	Sevilla
Sandía	Sandía de Chipiona	Fuentes de Andalucía	Sevilla
Sandía	Sandía del Puerto de Santa María	Fuentes de Andalucía	Sevilla
Sandía	Sandía Rayada Muy Grande de Puerto Real	Fuentes de Andalucía	Sevilla
Sésamo	Ajolí Blanco de Coín	Ronda	Málaga
Sorgo	Sorgo Zahína de Almadén de la Plata	El Puerto de Santa María	Cádiz
Sorgo	Sorgo Negro de Jabugo de Huétor Santillán	Trebujena	Cádiz
Sorgo	Sorgo Negro de Jabugo de Huétor Santillán	Güejar Sierra	Granada
Sorgo	Sorgo Negro de Tomares	Beas	Jaén
Sorgo	Sorgo de Castilleja del Campo	Segura de la Sierra	Jaén
Sorgo	Sorgo Zahína de Coín	Coín	Málaga
Sorgo	Panizo de Málaga	Pizarra	Málaga
Sorgo	Panizo de Málaga	Castilblanco de los Arroyos	Sevilla
Sorgo	Sorgo Negro de Tomares	El Pedroso	Sevilla
Tabaco	Tabaco Rubio de Mijas	El Puerto de Santa María	Cádiz
Tabaco	Tabaco Rubio de Mijas	Fuente Palmera	Córdoba
Tabaco	Tabaco de Cortegana	Alcalá de Guadaíra	Sevilla
Tabaco	Tabaco de Cortegana	El Pedroso	Sevilla
Tabaco	Tabaco Rubio de Las Pajanosas	Sevilla	Sevilla
Tagarninas	Cardillos de Cabra	Trebujena	Cádiz
Tagarninas	Cardillos de Cabra	Coín	Málaga
Tagarninas	Cardillos de Cabra	Vélez-Málaga	Málaga
Tagarninas	Cardillos de Cabra	Vélez-Málaga	Málaga
Tagarninas	Cardillos de Cabra	Castilblanco de los Arroyos	Sevilla
Tagarninas	Tagarninas de Utrera	Tomares	Sevilla
Tagete	Tagete de Cogollos Vega	Aracena	Huelva
Tagete	Tagete del Gastor	Beas	Jaén
Tagete	Tagete de Huétor Santillán	Beas	Jaén
Tagete	Tagete Amarillo y Rojo de Tomares	Castilblanco de los Arroyos	Sevilla
Tagete	Tagete de Villanueva de la Reina	Écija	Sevilla
Tagete	Tagete de México	Lebrija	Sevilla
Tagete	Tagete Naranja del Higuerón	El Pedroso	Sevilla

Especie	Variedad	Municipio	Provincia
Tomate	Tomate Corazón De Buey de Tíjola	Rota	Cádiz
Tomate	Tomate de Colgar de la Sierra Huelva	Rota	Cádiz
Tomate	Tomate Cherry Rojo	Sanlúcar de Barrameda	Cádiz
Tomate	Tomate Negro Segureño	La Carlota	Córdoba
Tomate	Tomate de Ramallet de Tomares	El Carpio	Córdoba
Tomate	Tomate Gaucín de Chipiona	Córdoba	Córdoba
Tomate	Tomate Gordo de Campezu de Álava	Fuera de Andalucía	Fuera de Andalucía
Tomate	Tomate Albaricoque de Serón	Alájar	Huelva
Tomate	Tomate Corazón De Buey de Tíjola	Alájar	Huelva
Tomate	Tomate Negro de La Puebla de los Infantes	Alájar	Huelva
Tomate	Tomate Corazón de Aroche	Villanueva de la Reina	Jaén
Tomate	Tomate de Ramillete de Córdoba	Casarabonela	Málaga
Tomate	Tomate Rosa de Málaga	Málaga	Málaga
Tomate	Tomate Ramillete de Córdoba	Ronda	Málaga
Tomate	Tomate Rondeño Muy Grande de Utrera	Carmona	Sevilla
Tomate	Tomate Margarito de Tomares	Carmona	Sevilla
Tomate	Tomate Dátil Negro del Pedroso	Castilblanco de los Arroyos	Sevilla
Tomate	Tomate Joya de Oaxaca de Francia	Fuentes de Andalucía	Sevilla
Tomate	Tomate Sanluqueño	Lebrija	Sevilla
Tomate	Tomate Rosa de Castilblanco de los Arroyos	Lebrija	Sevilla
Tomate	Tomate de Colgar de la Sierra Huelva	El Pedroso	Sevilla
Tomate	Tomate Albaricoque de Serón	Sevilla	Sevilla
Tomate	Tomate Corazón De Buey de Tíjola	Sevilla	Sevilla
Tomate	Tomate Cherry Mini Rojo de Ronda	Sevilla	Sevilla
Tomate verde	Tomate Verde Mexicano de Tomares	Fuera de Andalucía	Fuera de Andalucía
Tomillo	Tomillo Almoradux de Sanlúcar la Mayor	Fuentes de Andalucía	Sevilla
Trébol	Trébol Blanco de Córdoba	Écija	Sevilla
Trigo	Trigo Kamut de Sanlúcar la Mayor	Tíjola	Almería
Trigo	Tremen de Sevilla	Jerez de la Frontera	Cádiz
Trigo	Trigo raspinegro de Cádiz	Sanlúcar de Barrameda	Cádiz
Trigo	Espelta de Elche de la Sierra	Fuera de Andalucía	Fuera de Andalucía
Trigo	Trigo raspinegro de Cádiz	Aroche	Huelva
Trigo	Trigo raspinegro de Cádiz	Beas	Jaén
Trigo	Trigo de El Carpio	Beas	Jaén
Trigo	Trigo Tremén de Sevilla	Beas	Jaén
Trigo	Trigo Recio de Málaga	Málaga	Málaga
Trigo	Trigo rojo de Lebrija	Málaga	Málaga

Especie	Variedad	Municipio	Provincia
Veza	Veza de Granada	Jerez de la Frontera	Cádiz
Veza	Veza de Granada	Sanlúcar de Barrameda	Cádiz
Yero	Yero de Granada	Jerez de la Frontera	Cádiz
Yero	Yero de Granada	Sanlúcar de Barrameda	Cádiz
Yero	Yero de Jaén	Añora	Córdoba
Yero	Yero de Granada	Güejar Sierra	Granada
Yero	Yero americano de Jaén	Güejar Sierra	Granada
Yero	Yero de Granada	Pizarra	Málaga
Yero	Yero americano de Jaén	Utrera	Sevilla
Zanahoria	Zanahoria Morada del Puerto de Santa María	Tíjola	Almería
Zanahoria	Zanahoria de Cabra	Tíjola	Almería
Zanahoria	Zanahoria de Cabra	El Puerto de Santa María	Cádiz
Zanahoria	Zanahoria de Jerez	Fuera de Andalucía	Fuera de Andalucía
Zanahoria	Zanahoria de Jerez	Alájar	Huelva
Zanahoria	Zanahoria de Cabra	Alájar	Huelva
Zanahoria	Zanahoria Morada de Carmona	Aroche	Huelva
Zanahoria	Zanahoria Morada de Sanlúcar de Barrameda	Beas	Jaén
Zanahoria	Zanahoria de Cabra	Beas	Jaén
Zanahoria	Zanahoria de Cabra	Beas	Jaén
Zanahoria	Zanahoria Morada de Alcoy	Beas	Jaén
Zanahoria	Zanahoria de Jerez	Ronda	Málaga
Zanahoria	Zanahoria de Cabra	Ronda	Málaga
Zanahoria	Zanahoria de Cabra	Ronda	Málaga
Zanahoria	Zanahoria de Cabra	Castilblanco de los Arroyos	Sevilla
Zanahoria	Zanahoria Mora de Sanlúcar de Barrameda	Fuentes de Andalucía	Sevilla
Zanahoria	Zanahoria Ochsenherz de Austria	Fuentes de Andalucía	Sevilla
Zanahoria	Zanahoria de Cabra	El Pedroso	Sevilla
Zanahoria	Zanahoria de Cabra	El Pedroso	Sevilla
Zanahoria	Zanahoria de Jerez	Sevilla	Sevilla



## Anexo IV. Modelo de ficha para la recopilación de información sobre variedades locales de cultivo

<b>1.- Datos personales</b>					
- Agricultor / aficionado / otro:					
- Nombre y/o apodo:					
- Teléfono:					
- Correo-e:					
- Dirección:					
- Edad:					
<b>2.- Variedad local de cultivo</b>					
- Nombre de la variedad:					
- Localización					
Provincia:		Comarca		Localidad	
Altitud	m.	Tipo de suelo	Precipitaciones	Tª media anual	°C.
- Última fecha de cultivo conocida:					
<b>3.- Mercado</b>					
- ¿A quién va dirigida la producción?: autoconsumo, mercado local, interior o exterior, industria,...					
- ¿Se cultiva mucho? ¿Superficie, cuánto?					
<b>4.- Procedencia</b>					
- ¿Cómo fue adquirida la muestra?: Propia / vecinos / mercado local / cooperativa / vivero / casa de semillas, etc.					
- ¿Desde cuándo se cultiva o mantiene la muestra? ¿Cuándo comenzó a cultivarse la variedad en la zona? ¿Recuerda si las cultivaban sus abuelos?					
- Territorio o localidades en las que se cultivaba ¿Se tiene conocimiento del cultivo de esta variedad actualmente o en el pasado en otras localidades? ¿Sabe usted si se cultiva en otros sitios/pueblos ahora o antes?, ¿en qué pueblos?					
- ¿Fue sustituida por alguna variedad o especie? ¿Por qué razones?					
<b>5.- Datos culturales y etnobotánicos</b>					
- Utilización de la planta (¿Qué hacen con esa planta?)					
- Parte de la planta que se utiliza: hojas/frutos/tubérculos...					
- Consumo en fresco (si/no) o transformado: ¿qué tipos de conservación/transformación?					
- Sabor/aroma/textura/color/otras:					
- ¿Se cultiva por algún tipo de creencias, religión o tradiciones locales?					
- ¿Se conocen canciones, bailes, proverbios, frases hechas, cuentos, etc., en los que se utilice o mencione la muestra? ¿Cuáles?					
<b>6.- Datos agronómicos</b>					
- Anual/bianual o perenne (vivaz)					
- Forma biológica (hábito, hojas, flores, frutos...) / dibujos, fotos (pueden proporcionarnos?)					
- Resistencia a la sequía/al frío/otros:					
- Obtención de semillas, descripción:					
- Fecha siembra semillero:					
- Marco de plantación semillero:					
- Fecha de transplante:					
- Marco de plantación y profundidad:					
- Fecha siembra directa y profundidad:					
- Labores anteriores a la siembra:					
- Necesidades hídricas: altas, medias, bajas.					
- Necesidades de abonado: altas, medias, bajas.					
- Fecha de recolección:					



## Anexo V. Formulario para la evaluación y valoración

Para mejorar, evaluar y valorar entre todas/os el funcionamiento de la Red de Resiembra e Intercambio os animamos a responder a las siguientes preguntas y enviárnoslas:

**1. ¿Conoces la red de resiembra e intercambio?**

No ☐

Sí ☐ ¿Cómo lo conociste?: e-mail ☐, vía postal ☐, teléfono ☐

**2. ¿Has participado en ella?**

No ☐, por qué? \_\_\_\_\_

Sí: 

He enviado variedades	<input type="checkbox"/>
He intercambiado variedades	<input type="checkbox"/>
Rellenado la ficha de variedades	<input type="checkbox"/>
He enviado fotos de la variedad	<input type="checkbox"/>
Otros: _____	

**3. ¿Te ha resultado útil?**

No ☐, ¿por qué? \_\_\_\_\_

Sí ☐, ¿cómo? \_\_\_\_\_

**4. ¿Has participado en alguna reunión o actividad de formación?**

No ☐, por qué? \_\_\_\_\_

Sí ☐, cuál? \_\_\_\_\_

**5. ¿Te ha resultado útil?**

No ☐, ¿por qué? \_\_\_\_\_

Sí ☐, ¿cómo? \_\_\_\_\_

**6. ¿Has encontrado fácil participar?**

No ☐, ¿por qué? \_\_\_\_\_

¿Cómo te sería más fácil? \_\_\_\_\_

Sí ☐

**7. ¿Consideras que las fechas de las campañas son las adecuadas?**

No ☐ ¿cuál sería un mejor momento para ti? \_\_\_\_\_

Sí ☐

**8. ¿Consideras útil/interesante recibir el informe sobre cada temporada?**

No ☐, por qué? \_\_\_\_\_

Sí ☐

**9. ¿Consideras adecuada la calidad de las semillas recibidas?**

No ☐, por qué? \_\_\_\_\_

Sí ☐

**10. ¿Consideras adecuada la cantidad de semillas recibidas?**

No ☐, por qué? \_\_\_\_\_

Sí ☐

**11. ¿Qué esperas obtener en el proyecto?**

**12. ¿Cómo mejorarías su funcionamiento?**

**13. Otras observaciones:**