

Informe 2019

Red de Resiembra e Intercambio de variedades locales de cultivo

Red Andaluza de Semillas “Cultivando Biodiversidad” (RAS)



Sevilla, a 1 de marzo de 2020

Créditos

Título: Informe de la Red de Resiembra e Intercambio de variedades locales de cultivo. Año 2019.

Edita y coordina: Red Andaluza de Semillas "Cultivando Biodiversidad".

Caracola del C.I.R. – Parque de San Jerónimo s/n. 41015 Sevilla (España)

Tfno. / Fax: 954 406 423

Correo-e: info@redandaluzadesemillas.org

Web: www.redandaluzadesemillas.org

Autoras/es: Red Andaluza de Semillas "Cultivando Biodiversidad".

Colaboradores: Agricultores/as y personas que participan en la Red de Resiembra e Intercambio de variedades locales de cultivo.

Fotografías: Red Andaluza de Semillas "Cultivando Biodiversidad".

Lugar y año: Sevilla (España), marzo de 2020.

Reproducción y divulgación: Esta obra está bajo una licencia de [Creative Commons BY-NC-SA 4.0](https://creativecommons.org/licenses/by-nc-sa/4.0/). Todo el material puede ser reproducido y utilizado libremente siempre que sea con fines no comerciales, que se cite la autoría y se comparta bajo la misma licencia. En caso de su uso, por favor envíennos una copia para nuestro conocimiento. Los artículos son de entera responsabilidad de sus autores/as.

Diseño y producción: Red Andaluza de Semillas "Cultivando Biodiversidad".



Contenidos

1. Antecedentes	4
2. Protocolo para la gestión de la Red de Resiembra e Intercambio	5
2.1. Banco local de semillas	5
2.2. Base de datos de la RAS.....	9
2.3. Campaña Apadrina una variedad tradicional.....	10
2.4. Campaña Estrénate con la Biodiversidad Cultivada.....	11
2.5. Campaña Describe una variedad tradicional	12
2.6. Información y comunicación	13
2.7. Reproducción y divulgación	13
2.8. Aviso legal.....	13
3. Actividades de la Red de Resiembra e Intercambio	14
3.1. Gestión de la Rel	14
3.2. Actividades de intercambio de semillas, formativas e informativas.....	16
4. Actividad del banco local: variedades disponibles, intercambios, apadrinamientos, donaciones y participación	20
4.1. Movimientos.....	20
4.2. Existencias del banco local.....	21
4.3. Entradas en el banco local.....	22
4.4. Salidas del banco local	22
4.5. Evolución de la Rel.....	24
Anexo I. Listado completo de las variedades del banco a fecha 15-04-2019	26
Anexo II. Entradas en el banco local de semillas durante el año 2019.....	33
Anexo III. Salidas del banco local de semillas durante el año 2019	35
Anexo IV. Modelo de ficha para la recopilación de información sobre variedades locales de cultivo	41
Anexo V. Formulario para la evaluación y valoración	46

1. Antecedentes

La resiembra e intercambio de variedades locales de cultivo la llevan realizando los agricultores y agricultoras desde tiempos ancestrales. Esta acción ha sido restringida, y prohibida en algunos casos, en las últimas décadas por parte de las leyes de semillas y la imposición de una agricultura, distribución y alimentación industrial y multinacional. Pero, a pesar de ello, muchos agricultores, agricultoras y redes de semillas han persistido y luchado por su derecho de resembrar e intercambiar sus propias semillas.

En Andalucía son muchos los grupos de personas agricultoras y consumidoras que han trabajado en la gestión dinámica y comunitaria de variedades locales de cultivo. Así, la Red Andaluza de Semillas "Cultivando Biodiversidad" (RAS) lleva más de quince años desarrollando y coordinando muchas de estas acciones e iniciativas.

Como desarrollo de uno los múltiples objetivos de la RAS, se realizó en 2007 en una de las cooperativas con mayor experiencia en el uso y recuperación de variedades locales, la Cooperativa La Verde (Villamartín, Cádiz), la primera reunión formal y amplia de personas interesadas en participar, coordinarse y realizar acciones conjuntas en torno al acceso y uso de las variedades locales de cultivo en Andalucía.

Entre las actividades que se propusieron en aquella reunión, destaca la creación de un banco de semillas comunitario, que recibe el nombre de Red de Resiembra e Intercambio de variedades locales de cultivo (Rel), que gestiona la RAS desde 2007 y que tiene como objetivo facilitar el intercambio de semillas.

Con objeto de continuar desarrollando estrategias y acciones en torno a la gestión comunitaria de la biodiversidad cultivada se han celebrado durante los últimos 12 años encuentros vinculados a la Rel. Estos espacios tienen como pilares fundamentales el intercambio de semillas y conocimientos y la definición de líneas de trabajo a implementar en torno a la resiembra e intercambio de variedades tradicionales.

Durante el año 2019 una de las actividades que más visibilizó y fomentó el uso de la Rel fue la XVI Feria Andaluza de la Biodiversidad Agrícola y XX Feria Estatal de la Biodiversidad Agrícola, celebradas el 8 y 9 de junio en Cuevas del Becerro (Málaga). El evento fue organizado por la RAS, la Red de Semillas "Resembrando e Intercambiando", el Ayuntamiento Cuevas del Becerro, Silvema y el Sindicato Agrícola de Istán; con la colaboración de AISEC, Asociación La Mojea, Asociación El Peñoncillo, Panadería-Pastelería La Tahona, Justicia Alimentaria, AACID, Universidad Rural Paulo Freire Serranía de Ronda y la Campaña "Cultiva diversidad. Siembra tus derechos". Financiaron la actividad el proyecto CERERE, Fundación Daniel y Nina Carasso y la FAMSI.

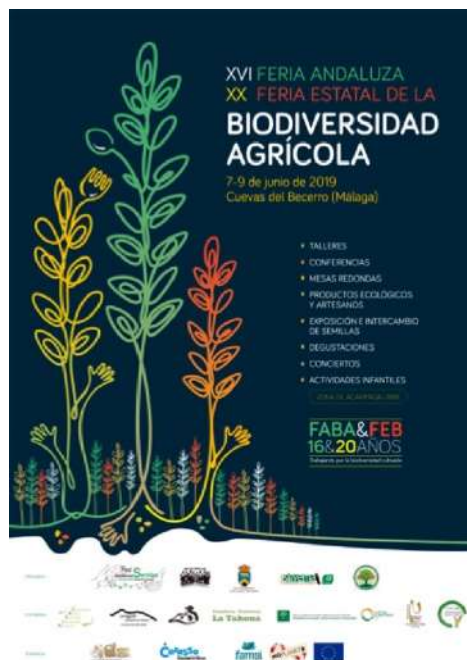

2. Protocolo para la gestión de la Red de Resiembra e Intercambio

Con el objetivo de establecer unas bases para el funcionamiento de la Rel se elaboró un protocolo de trabajo. Este documento ha ido mejorado conforme se han detectado puntos débiles o se han querido incorporar nuevas líneas de trabajo estratégicas para el desarrollo del proyecto. En este sentido, en la reunión del Grupo de Trabajo Técnico de la RAS celebrada el 18 de septiembre de 2012 en la Caracola del CIR del Parque de San Jerónimo (Sevilla), se realizaron algunas mejoras en el protocolo¹ y se sentaron las bases de la puesta en marcha de tres campañas asociadas a la Rel.

A continuación, se presenta un resumen de la versión del protocolo elaborada el 12 de diciembre de 2012.

2.1. Banco local de semillas

Aportar semillas de variedades locales de cultivo al banco local

La RAS, como mediadora de la Rel, se pondrá en contacto con aquellas personas interesadas en cada una de las temporadas de cultivo (primavera-verano y otoño-invierno) para ver qué variedades locales van a poner a disposición del banco local de semillas.

Este contacto se realizará durante los meses de octubre y abril, respectivamente, vía web (www.redandaluzadesemillas.org/intercambiosemillas), Facebook

(www.facebook.com/Red.Andaluza.Semillas.Cultivando.Biodiversidad), Twitter (<https://twitter.com/cultivandobio>) y correo-e preferentemente, pero también a través de teléfono y/o correo postal, para aquellas personas que no tengan acceso a internet y lo soliciten. Con las semillas aportadas por las personas interesadas y las sobrantes de las temporadas anteriores se elaborará un listado de las variedades disponibles en la Rel para su intercambio

en cada temporada.

También se podrán aportar semillas acudiendo a la sede de la RAS o a los diferentes eventos en los que la RAS participa (talleres, jornadas, ferias, etc.).

Petición de variedades para el intercambio

Sólo podrán solicitar semillas aquellas personas que hayan aportado variedades al banco en alguna temporada de los dos últimos años. Las personas interesadas en algunas de las variedades disponibles para intercambio en el banco realizarán la solicitud de manera telefónica, electrónica o postal a la RAS para que realice el envío de semillas.

En cualquier caso, también se podrán pedir semillas acudiendo a la sede de la RAS o en eventos que se organicen para ese fin como talleres, jornadas o ferias.

Personas sin disponibilidad de variedades

¹ Protocolo para la gestión de la Red de Resiembra e Intercambio de variedades locales de cultivo e https://www.redandaluzadesemillas.org/sites/default/files/services/121212_Protocolo_Gestion_Red_cambio_RAS-Rel.pdf



Aquellas personas interesadas en formar parte de la Red podrán participar gratuitamente una vez tengan semillas para intercambiar y aportar al banco. Así pues, os animamos a buscar variedades, visitando ferias de la biodiversidad agrícola, prospectando y preguntando a agricultoras y agricultores mayores de vuestros pueblos y comarcas. La RAS puede facilitar contactos de personas y grupos en Andalucía.

Otra manera de acceder a semillas de variedades locales es participar en la Campaña Apadrina una variedad tradicional (ver punto 2.3. de este Informe). Además, recordamos que la RAS regala a los nuevos socios y socias un estuche con semillas de diez variedades tradicionales andaluzas.

Recepción de semillas y etiquetado

Una vez recibidas las semillas en la RAS se descartarán todos los envíos que lleguen con daños por insectos, enfermedades o sin el año de la cosecha. También se descartarán las semillas de las que hayan pasado más de dos años desde su cosecha.

Las semillas se almacenarán en tarros de cristal debidamente etiquetadas, constituyendo cada tarro un lote. Las etiquetas de identificación constarán de: nombre de la variedad, nombre científico de la especie y año de recolección de la semilla.

En el caso de que una variedad salga del banco y vuelva al año siguiente, se procederá a comprobar que no existen diferencias de aspecto con las semillas de la misma variedad del año anterior en cuyo caso se etiquetará con la misma denominación varietal, pero indicando el año de recolección. Todas las semillas de una misma variedad, independientemente de la persona que las facilite, que hayan sido producidas en el mismo año se integrarán en un único lote.

En caso de que se detecten diferencias entre las semillas recibidas y la variedad original se procederá a tratarlas como si fuesen de una variedad diferente a la original, asignándole una nueva denominación varietal. El nuevo nombre será idéntico al de la variedad original pero añadiendo al final la localidad de la persona que la facilite. Por ejemplo, si la variedad original se llamaba *Lechuga romana de Villamartín*, las nuevas semillas que lleguen, procedentes de un agricultor, por ejemplo, de Ronda, se etiquetarán como *Lechuga romana de Ronda*.



En el banco no se almacenarán semillas de más de dos años y se destinarán a fines de fomento de la soberanía alimentaria (acciones de sensibilización, regalías, etc.).

Sobre la identidad de las variedades

El banco es sólo una herramienta para facilitar el intercambio no comercial de material vegetal tradicional entre las personas interesadas. La relación entre el nombre de la variedad y las semillas recibidas se basa únicamente en la información aportada por las personas donantes.

La probabilidad de cambios de identidad varietal y mezclas accidentales en este sistema colectivo de intercambio es alta, por lo que se recomienda a las personas participantes sembrar sólo una pequeña cantidad de la variedad suministrada para comprobar que la semilla se corresponde realmente con las características varietales deseadas.



Reparto y envío de las semillas

Una vez recibidas todas las peticiones de semillas de las personas interesadas se procederá al reparto de material de reproducción entre los solicitantes de cada variedad. Para atender las peticiones se dará prioridad a las solicitudes que lleguen en primer lugar suministrándole las semillas más recientes. Una vez agotado este lote se repartirán las semillas del lote anterior. En cualquier caso, se archivará en un sobre una pequeña cantidad de semillas de

cada variedad del último lote para que sirva para identificar las semillas que lleguen posteriormente.

Conservación de las semillas

Las variedades, debidamente etiquetadas se almacenarán en la sede de la RAS en tarros de cristal con cierre hermético y, para evitar problemas de humedad, se utilizarán tizas u otros materiales que absorben la posible humedad residual de los lotes de semillas.



Cronograma de funcionamiento de la Rel

TEMPORADA PRIMAVERA-VERANO	
Periodo	Actividad
1-7 de octubre	Solicitud personas interesadas para ver las semillas que van a poner a disposición del banco local.
23-31 de octubre	Recepción de las semillas en el banco local.
1-15 de noviembre	Actualización por parte de la RAS del listado de variedades disponibles.
15-30 de noviembre	Envío de listado de variedades disponibles a las personas interesadas.
1-15 de diciembre	Recepción de las peticiones de semillas del banco local.
15-31 de diciembre	Preparación de las semillas y envío a los solicitantes.
TEMPORADA OTOÑO-INVIerno	
Periodo	Actividad
1-7 de abril	Solicitud personas interesadas para ver las semillas que van a poner a disposición del banco local.
23-30 de abril	Recepción de las semillas en el banco local.
1-15 de mayo	Actualización por parte de la RAS del listado de variedades disponibles.
15-31 de mayo	Envío de listado de variedades disponibles a las personas interesadas.
1-15 de junio	Recepción de las peticiones de semillas del banco local.
15-30 de junio	Preparación de las semillas y envío a los solicitantes.



2.2. Base de datos de la RAS

En el segundo semestre del año 2016 y a través del proyecto “Construyendo soberanía alimentaria: las variedades autóctonas, una herramienta para el cambio”², financiado por la Agencia Andaluza de Cooperación Internacional para el Desarrollo (AACID), la RAS desarrolló una nueva base de datos en línea para gestionar la Rel. Esta herramienta bebía de la anterior (en formato Access), e incorporaba las mejoras que se habían ido detectando a lo largo de la vida del banco local. Para facilitar la utilización de la base de datos se elaboró un *Protocolo para la gestión de la base de datos de la Rel* de uso interno.

La identificación de las variedades se hace en función de lo establecido en la base de datos de la RAS. Cada variedad está identificada por la información relativa al nombre de la variedad, el nombre científico de la especie, el nombre común de la especie que le da el agricultor o agricultora que la donó originalmente y la localidad de la que procede. Cada lote de semillas lleva además vinculado el nombre del agricultor o agricultora que las donó y el año de su cosecha.

Todos los movimientos de semillas se registran, anotando los datos de las personas que participan e indicando las variedades que donan y reciben.

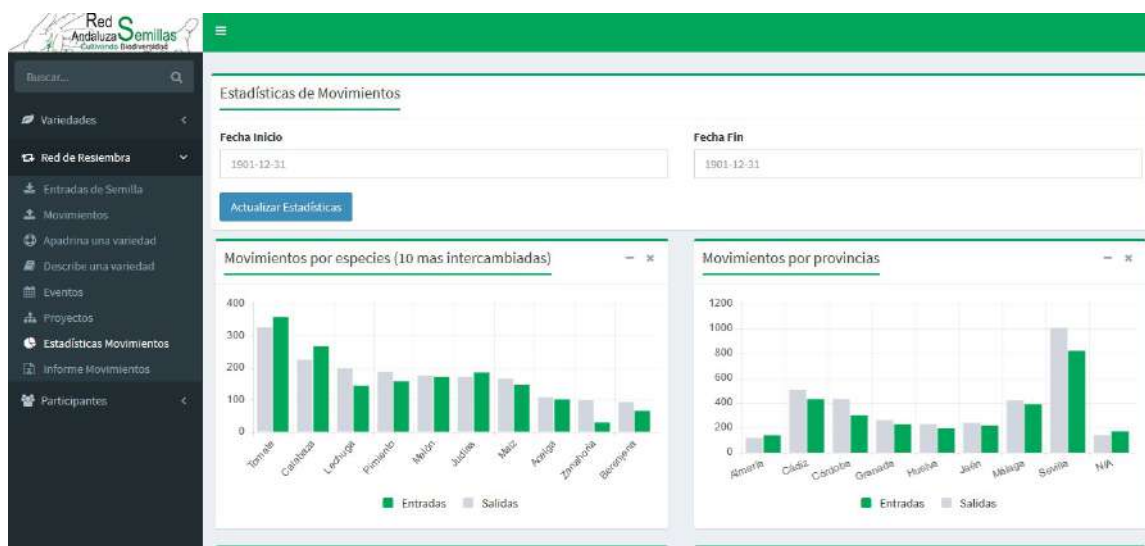

² <https://www.redandaluzadesemillas.org/proyecto/111/construyendo-soberania-alimentaria-las-variedades-autoctonas-una-herramienta-para-el>

2.3. Campaña Apadrina una variedad tradicional

A las socias y socios de la RAS, que no dispongan de semillas para intercambiar y quieran acercarse a la Rel, se les ofrece la posibilidad de apadrinar una variedad del banco local. La idea es que las personas que apadrinen comiencen a cultivar variedades que les ofrezcan la posibilidad de obtener sus propias semillas, para posteriormente, intercambiar con la Rel. Pro quienes apadrinen deberán comprometerse a hacer un especial seguimiento y recopilar información específica de las variedades, de modo que, al devolver la información recogida, esté disponible para el resto de personas de la Rel. Para ello la RAS proveerá a los participantes de una ficha confeccionada para tal efecto (ver Anexo IV).

El número máximo de variedades que puede apadrinar una persona socia es de 2 por temporada y el listado de variedades disponibles se colgará en la web de la RAS³. Para participar en la campaña, las personas socias deberán solicitarlo a la RAS a través de un correo-e a info@redandaluzadesemillas.org con el nombre de las variedades que desean apadrinar. El plazo de recepción de solicitudes es del 1 al 15 de diciembre para la temporada de primavera-verano y del 1 al 15 de junio para la temporada de otoño-invierno.



³ <https://www.redandaluzadesemillas.org/red-resiembra-intercambio/apadrina-una-variedad-local>

2.4. Campaña Estrénate con la Biodiversidad Cultivada

Campaña enfocada a asociaciones y centros escolares que tengan un huerto ecológico. Su objetivo es la formación y sensibilización de las entidades participantes sobre la importancia de la biodiversidad cultivada y la agricultura ecológica y campesina a través de la utilización de variedades tradicionales.

Consiste en el envío, por parte de la RAS y a portes debidos, de un Estuche de la Biodiversidad Cultivada que contiene 10 variedades tradicionales (5 de cultivos de otoño-invierno y 5 de primavera-verano) junto a unas fichas informativas de cómo cultivarlas. El huerto de ocio y/o escolar se compromete a cultivar dichas variedades con métodos de manejo ecológico y describir al menos 4 variedades según la ficha proporcionada por la RAS.

Para participar en la Campaña Estrénate con la Biodiversidad Cultivada, la asociación o centro escolar enviará a la RAS una solicitud en la que además de los datos de la entidad solicitante, se describirán las características del huerto y su motivación para el uso de variedades locales. Para facilitar este proceso la RAS proporcionará dicha solicitud que deberá enviarse a info@redandaluzadesemillas.org en los plazos estipulados.

Una vez aprobada la solicitud por parte de la RAS, la asociación o centro escolar firmará un Acuerdo de colaboración de un año de vigencia.

Toda la información y materiales de esta campaña se pueden consultar en la página web de la RAS⁴.



⁴ www.redandaluzadesemillas.org/intercambiosemillas/estrenate

2.5. Campaña Describe una variedad tradicional

En esta campaña pueden participar todas aquellas personas interesadas en realizar un trabajo de caracterización/descripción de variedades locales de cultivo.

Sus objetivos principales son:

- Contrastar y aumentar la información disponible sobre las variedades tradicionales que se han descrito en trabajos previos.
- Formar grupos de agricultores y agricultoras investigadores que participen en los proyectos de caracterización/descripción de variedades de la RAS.

La RAS elegirá, en cada temporada, las variedades a describir en función de las existencias de semillas en el banco local y proporcionará a las personas participantes una cantidad suficiente de semillas y el guión y las fichas para la descripción de las variedades.

El número máximo de variedades que puede solicitar para describir una persona es de 2 por temporada. El listado de variedades disponibles, así como diferentes materiales sobre la descripción de variedades locales pueden consultarse en la página web de la RAS⁵. Para participar en la campaña, las personas interesadas deberán enviar un correo-e a info@redandaluzadesemillas.org indicando el nombre de las 2 variedades, más otras 2 de reserva por si no hay disponibilidad de semillas de alguna de las variedades elegidas. El plazo de recepción de solicitudes es del 1 al 31 de diciembre para la temporada de primavera-verano y del 1 al 15 de junio para la temporada de otoño-invierno.



⁵ <https://www.redandaluzadesemillas.org/red-resiembra-intercambio/describe-una-variedad-tradicional>

2.6. Información y comunicación

La RAS recopila la información generada a través de la Rel en un informe anual que, junto con el listado de variedades disponibles y los comunicados vinculados al proyecto cuelga en un apartado específico de la web⁶.

2.7. Reproducción y divulgación

La RAS no reconoce ni impone derechos de autor sobre su trabajo y anima a otras personas y entidades a hacer lo mismo. Los informes y comunicados de la Rel están sujetos a una licencia Creative Commons BY-NC-SA 4.0.⁷ y son de libre copia, traducción y distribución. En caso se utilice el Informe total o parcialmente, solicitamos que se reconozca y cite la fuente y que se envíe a la RAS una muestra en formato papel y/o digital del material elaborado.

2.8. Aviso legal

La RAS es sólo un facilitador del intercambio entre personas y por lo tanto no se responsabiliza de ningún daño derivado de la utilización de las variedades intercambiadas.

La RAS cumple escrupulosamente con la normativa de protección de datos y todo dato personal provisto a la organización es absolutamente confidencial y nunca se comparte, vende o intercambia con otras entidades. Además, y con el fin de preservar la privacidad de las personas que han cedido/aportado semillas, sus



nombres no aparecerán en ninguno de los informes y comunicados vinculados a la Rel. Sin embargo, toda aquella persona interesada en conocer quiénes han cedido semillas para obtener más información de una determinada variedad, lo podrán solicitar a la RAS, que se pondrá en contacto con la donante, solicitándole su consentimiento para facilitar sus datos a la persona interesada.

Las variedades intercambiadas son parte del patrimonio agrícola colectivo por lo que no se admiten usos ajenos a la gestión dinámica y comunitaria, ni la privatización mediante derechos de propiedad intelectual, de parte o la totalidad del material. Todas las personas participantes en la Rel, por el mero hecho de serlo, se comprometen a respetar estos principios y a informar a la RAS en caso de que llegue a su conocimiento comportamientos con finalidades ajenas a las de la Rel.

⁶ <https://www.redandaluzadesemillas.org/red-resiembra-intercambio>

⁷ <https://creativecommons.org/licenses/by-nc-sa/4.0/deed.es>

3. Actividades de la Red de Resiembra e Intercambio

Durante el año 2019 se han desarrollado diversas actividades orientadas a facilitar el uso de la Red de Resiembra e Intercambio de variedades locales de cultivo. A continuación, se encuentra una compilación de todas las acciones realizadas, vinculadas a la Rel en función de si están ligadas a su gestión o a actividades de intercambio de semillas, formativas e/o informativas.

3.1. Gestión de la Rel

LANZAMIENTO DEL PLAZO PARA REALIZAR INTERCAMBIOS DE SEMILLAS POR CORREO



Fecha	10 de octubre
Lugar	Andalucía
Más información	https://www.redandaluzadesemillas.org/noticias/inicio-del-plazo-para-realizar-intercambios-de-semillas-por-correo

CAMPAÑA APADRINA UNA VARIEDAD TRADICIONAL



Fecha	Desde septiembre de 2012
Lugar	Andalucía
Más información	https://www.redandaluzadesemillas.org/red-resiembra-intercambio/apadrina-una-variedad-local

CAMPAÑA DESCRIBE UNA VARIEDAD TRADICIONAL



Fecha	Desde septiembre de 2012
Lugar	Andalucía
Más información	https://www.redandaluzadesemillas.org/red-resiembra-intercambio/describe-una-variedad-tradicional

LANZAMIENTO CAMPAÑA ESTRÉNATE CON LA BIODIVERSIDAD CULTIVADA. CURSO ESCOLAR 2018/2019



Fecha	7 de enero
Lugar	Andalucía
Más información	https://www.redandaluzadesemillas.org/noticias/lanzamiento-de-la-campana-estrenate-con-la-biodiversidad-cultivada-20182019

3.2. Actividades de intercambio de semillas, formativas e informativas

INTERCAMBIO DE SEMILLAS VI ENCUENTRO POR LAS SEMILLAS Y LA MEMORIA



Fecha	10 de marzo
Lugar	Lebrija (Sevilla)
Más información	https://www.redandaluzadesemillas.org/noticias/vi-encuentro-por-las-semillas-y-la-memoria-en-lebrija

DEGUSTACIÓN E INTERCAMBIO DE SEMILLAS ECOMERCADO DE CÓRDOBA



Fecha	6 de abril
Lugar	Córdoba
Más información	https://www.redandaluzadesemillas.org/noticias/degustacion-e-intercambio-de-semillas-en-cordoba

INTERCAMBIO DE SEMILLAS, CHARLAS, TALLERES XVI FERIA ANDALUZA DE LA BIODIVERSIDAD AGRÍCOLA/ XX FERIA ESTATAL DE LA BIODIVERSIDAD



Fecha	7, 8 y 9 de junio
Lugar	Cuevas del Becerro (Málaga)
Más información	https://www.redandaluzadesemillas.org/feria-biodiversidad/programa-de-la-xvi-faba-y-xx-feb

DEGUSTACIÓN Y EXPOSICIÓN MERCADO ALAMEDA



Fecha	13 de julio
Lugar	Sevilla
Más información	https://www.redandaluzadesemillas.org/noticias/degustacion-de-variedades-tradicionales-en-el-mercado-de-la-alameda

**DEGUSTACIÓN, TALLER, INTERCAMBIO SEMILLAS Y EXPOSICIÓN
VII FERIA DE LA DIETA MEDITERRÁNEA DE TAVIRA**



Fecha	5 a 8 de septiembre
Lugar	Tavira (Portugal)
Más información	https://www.redandaluzadesemillas.org/noticias/la-ras-participa-en-la-vii-edicion-de-la-feria-de-la-dieta-mediterranea-en-tavira

**EXPOSICIÓN Y TALLER TRIGOS ANTIGUOS DE ANDALUCÍA
III FERIA AGROECOLÓGICA DEL ALTIPLANO**

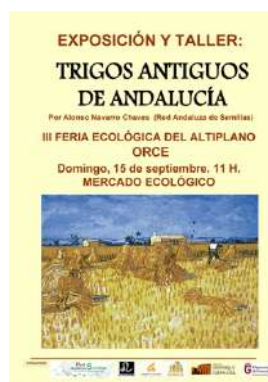

Fecha	15 de septiembre
Lugar	Orce (Granada)
Más información	https://ecomercadogranada.org/iii-feria-ecol%C3%B3gica-del-altiplano-orce

INTERCAMBIO DE SEMILLAS MERCADO AGROECOLÓGICO DEL ALJARAFE



Fecha	19 de octubre
Lugar	Bormujos (Sevilla)
Más información	https://www.redandaluzadesemillas.org/noticias/intercambio-de-semillas-en-el-mercado-agroecologico-del-aljarafe

INTERCAMBIOS DE SEMILLAS EN 2019

EVENTO O ENTIDAD ORGANIZADORA	FECHA	LUGAR
VI Encuentro por las semillas y la memoria	10 de marzo	Lebrija (Sevilla)
Ecomercado de Córdoba	6 de abril	Córdoba
XVI Feria Andaluza de la Biodiversidad Agrícola/ XX Feria Estatal de la Biodiversidad	7, 8 y 9 de junio	Cuevas del Becerro (Málaga)
VII Feria de la dieta mediterránea de Tavira	5 a 8 de septiembre	Tavira (Portugal)
Mercado agroecológico del Aljarafe	19 de octubre	Bormujos (Sevilla)

Se pueden consultar más actividades realizadas por la RAS durante el año 2019 en la Memoria de actividades 2019⁸.

⁸ <https://www.redandaluzadesemillas.org/recursos/memoria-de-actividades-2019>

4. Actividad del banco local: variedades disponibles, intercambios, apadrinamientos, donaciones y participación

4.1. Movimientos

El periodo de tiempo que se analiza en el presente informe es el año 2019 completo, es decir, desde el 1 de enero hasta el 31 de diciembre de ese año.

El total de movimientos durante ese periodo ha sido de 279, siendo 74 de entradas de semillas y 205 de salidas. La distribución porcentual de los movimientos se muestra en el gráfico a continuación:

Gráfico 1. Distribución porcentual de entradas y salidas en el banco local de la Rel en el año 2019.

Los movimientos en el banco local de la Rel se producen a través de los intercambios fundamentalmente, que han ascendido a 162. Durante el año objeto de análisis no ha habido apadrinamientos y, por primera vez, se han contabilizado aparte las salidas de semillas para entidades participantes en la Campaña Estrénate con la Biodiversidad Cultivada (CEB) (77 salidas) y para las nuevas personas socias⁹ (40 salidas).

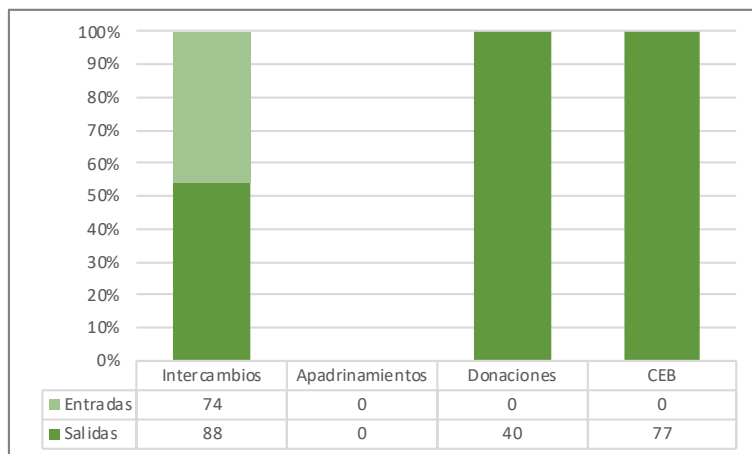
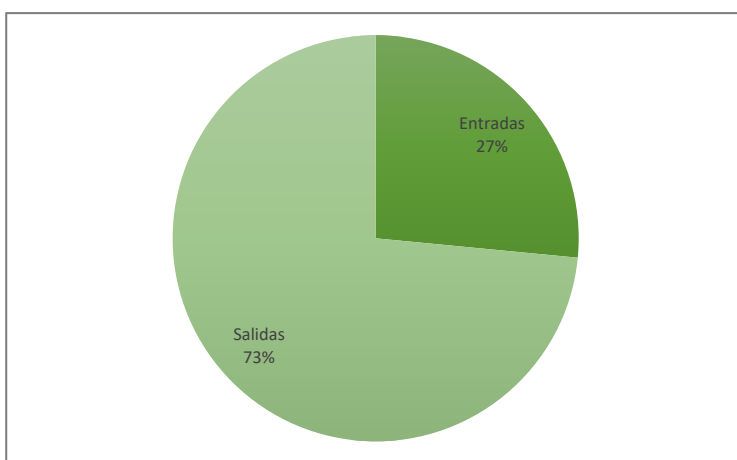

En el gráfico siguiente podemos ver cómo se han distribuido las entradas y salidas en el ámbito de los intercambios, apadrinamientos y otros durante el año 2019:

Gráfico 2. Entradas y salidas de intercambios, apadrinamientos y otros.

⁹ La RAS obsequia durante el primer año, a las nuevas personas socias con un paquete de bienvenida que consta de un Manual básico para la utilización y conservación de variedades locales de cultivo y un lote de 10 sobres de semillas representativas de la biodiversidad agrícola andaluza. Estos lotes de semillas son los que se han registrado durante 2019 como "donación" en la base de datos. Más información: <https://www.redandaluzadesemillas.org/hazte-socio>

4.2. Existencias del banco local

A fecha 15 de abril de 2019 se actualizaron las existencias del banco local de semillas (ver Anexo I). En aquel momento contaba con 316 variedades diferentes de 71 cultivos.

En el gráfico a continuación se puede observar la distribución porcentual de cultivos con mayor número de variedades en el banco. Se han considerado solamente los cultivos que tienen más de 10 y la especie más presente es el tomate, seguido de la calabaza, el maíz, la judía y el pimiento, todos ellos cultivos de verano.

Gráfico 3. Cultivos con mayor porcentaje de variedades en el banco local de semillas.

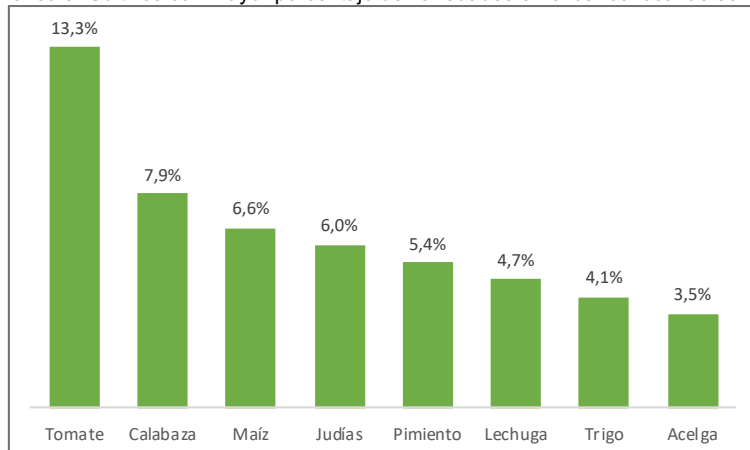

4.3. Entradas en el banco local

En el año 2019 no han entrado en el banco local de la Rel semillas procedentes de las provincias de Almería y Jaén ni de fuera de la comunidad andaluza. Como se puede observar en el gráfico siguiente la provincia que ha aportado un mayor número de entradas al banco local en el año 2019 ha sido Sevilla.

Gráfico 4. Distribución porcentual de las entradas por provincia en 2019.

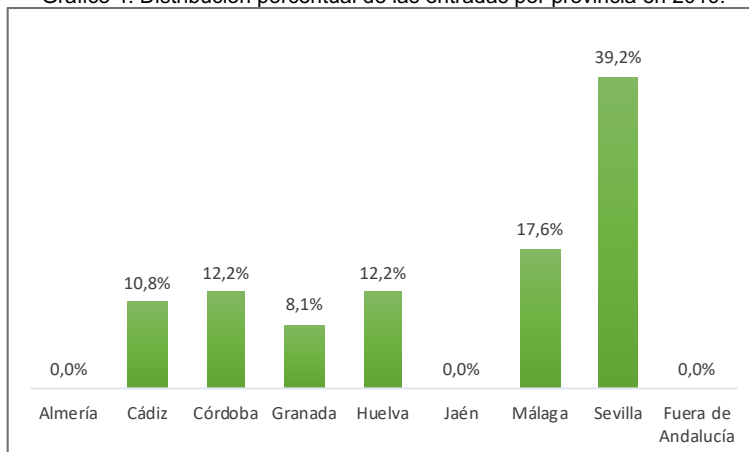

Todas las entradas se refieren a movimientos de intercambios como se muestra en la tabla siguiente:

Tabla 1. Número de entradas por provincia y tipo de movimiento en 2019.

Provincia	Intercambios	Total entradas
Almería	0	0
Cádiz	8	8
Córdoba	9	9
Granada	6	6
Huelva	9	9
Jaén	0	0
Málaga	13	13
Sevilla	29	29
Fuera de Andalucía	0	0
Total	74	74

El listado de entradas en el banco local en el año 2019 se puede consultar en el Anexo II.

4.4. Salidas del banco local

Las semillas del banco local de la Rel no han salido a la provincia de Almería. Como se puede observar en el gráfico a continuación la provincia andaluza que ha obtenido mayor número de variedades del banco local en el año 2019 ha sido Sevilla.

Gráfico 5. Distribución porcentual de las salidas por provincia en 2019.



Si hacemos una separación por los diferentes conceptos de las salidas (intercambios, donaciones y CEB) encontramos la distribución que se muestra en la tabla siguiente.

Tabla 2. Número de salidas por provincia y tipo de movimiento en 2019.

Provincia	Intercambios	Donaciones	CEB	Total salidas
Almería	0	0	0	0
Cádiz	12	0	0	12
Córdoba	9	10	10	29
Granada	6	0	0	6
Huelva	0	0	29	29
Jaén	0	10	0	10
Málaga	20	10	18	48
Sevilla	36	10	20	66
Fuera de Andalucía	5	0	0	5
Total	88	40	77	205

El listado de salidas del banco local en el año 2019 y el municipio al que se ha desplazado cada variedad se puede consultar en el Anexo III.



4.5. Evolución de la Rel

A continuación, se presenta una tabla que muestra la evolución de algunos elementos de la Rel. Lógicamente el número de personas y entidades que participan así como el de movimientos está directamente relacionado con la cantidad de actividades de intercambio de semillas organizadas anualmente en diferentes territorios de Andalucía.

Tabla 3. Evolución de la Rel 2008-2019.

Año	2008	2009	2010	2011	2012	2013	2014	2015	2016	2017	2018	2019
Número de variedades en existencia	117	247	263	409	442	587	483	381	356	610	292	316
Número de cultivos en existencia	39	44	48	56	69	90	76	76	91	105	69	71
Entradas	-	-	101	76	455	476	390	236	375	251	107	74
Salidas	-	-	114	141	810	546	578	328	450	385	151	205
Total movimientos	81	161	215	217	1255	1022	968	564	825	636	258	279
Total personas y colectivos participantes	-	-	31	113	139	88	111	62	79	116	35	33
Total hombres	-	-	-	60	71	50	54	36	36	55	18	15
Total mujeres	-	-	-	45	60	33	44	16	28	46	8	6
Total colectivos	-	-	-	8	8	5	13	10	15	15	9	12



Campaña estrénate con la Biodiversidad Cultivada en el curso 2018/2019 y 2019/2020

Durante el curso escolar 2018/2019 no se realizó esta campaña y se retomó en el 2019/2020. En ella han participado 8 iniciativas: seis huertos escolares y dos huertos colectivos de diferente índole.

En la tabla a continuación se recogen las diferentes iniciativas que han formado parte de la campaña.

Tabla 4. Iniciativas adscritas a la Campaña estrénate con la Diversidad Cultivada 2019/2020.

Nombre	Localidad	Provincia
IES Mirador del Genil	Iznájar	Córdoba
Asociación Bosque Humano	Coín	Málaga
IES Bahía Marbella	Marbella	Málaga
El Martín de Gaiña	Sevilla	Sevilla
CEIP Juan Ramón Jiménez - Viveros	Sevilla	Sevilla
ASPROMIN	El Campillo	Huelva
IES La Orden	Huelva	Huelva
IES Rafael Reyes	Cartaya	Huelva

Anexo I. Listado completo de las variedades del banco a fecha 15-04-2019

Cultivo	Variedad
Acelga	Acelga Amarilla de Lyon de La Indiana de Ronda
Acelga	Acelga Blanca de Conil
Acelga	Acelga Blanca de La Reverde de Jerez
Acelga	Acelga de Chiclana
Acelga	Acelga de Constantina
Acelga	Acelga de Jaén
Acelga	Acelga de Los Toruños
Acelga	Acelga Roja de Los Toruños
Acelga	Acelga Roja de Penca Fina de Churriana
Acelga	Acelga Tarifeña
Acelga	Acelga Verde de Los Toruños
Agave	Agave americano de Almería
Aguacate	Aguacate de Almuñécar
Albahaca	Albahaca de Armenia de Bormujos
Albahaca	Albahaca Limón de Arrecife
Albahaca	Albahaca Limón de Isla Menor
Altramuz	Altramuz de Jabugo
Amaranto	Amaranto Dorado de Arrecife
Amaranto	Amaranto Rojo del Molino del Castaño de El Pedroso
Amaranto	Amaranto silvestre de El Campillo
Apio	Apio marroquí de Chiclana
Apionabo	Apionabo de Jabugo
Azofaifo	Azofaifo de Cabra
Berenjena	Berenjena Blanca de Manresa
Berenjena	Berenjena de Conil
Berza	Col forrajera de Galicia de Rociana del Condado
Berza	Col Kale Siberian de Churriana
Brócoli	Brócoli de Lebrija
Brócoli	Brócoli Verde de El Pedroso
Cacahuete	Cacahuete Collaret de Sanlúcar de Barrameda
Cacahuete	Cacahuete de San Ambrosio
Calabacín	Calabacín Belleza Negra de Puerto Real
Calabacín	Calabacín de Campillos
Calabacín	Calabacín verde Genovés
Calabaza	Calabaza Cacahuete de la Cañada de San Urbano de Almería
Calabaza	Calabaza Carruécana de Cabra
Calabaza	Calabaza Cidra de Conil
Calabaza	Calabaza Cidra Temprana de Chiclana de la Frontera
Calabaza	Calabaza de Ayechu del Valle de Urraúl Alto de Navarra
Calabaza	Calabaza de Botella de Constantina
Calabaza	Calabaza de Cabra
Calabaza	Calabaza de Pera de Trebujena
Calabaza	Calabaza Dulce de Pegalajar
Calabaza	Calabaza esponja vegetal de los Barrios
Calabaza	Calabaza Estropajo de Chiclana de la Frontera

Calabaza	Calabaza gigante de Montilla
Calabaza	Calabaza grande de Alcudia
Calabaza	Calabaza Grande de Córdoba
Calabaza	Calabaza Hokkaido de Jabugo
Calabaza	Calabaza Larga de Puerto Real
Calabaza	Calabaza Lufa de Almensilla
Calabaza	Calabaza Palentina de Bormujos
Calabaza	Calabaza Pequeña de Alcudía
Calabaza	Calabaza Petita de Vilafranca del Penedés
Calabaza	Calabaza redonda Naty del Puerto de Santa María
Calabaza	Calabaza Rugosa de El Saucejo
Calabaza	Calabaza Verrugosa de Conil
Calabaza	Cocos blancos de Cabra
Calabaza	Esponja de Cabra
Caléndula	Caléndula de Cabra
Caléndula	Caléndula de Córdoba
Caléndula	Caléndula de Jerez de la Frontera
Caléndula	Caléndula de los Huertos de La Cañada de Almería
Caléndula	Caléndula del Puerto de Santa María
Caléndula	Caléndula Officinalis de Chiclana
Capuchina	Capuchina de Gádor
Capuchina	Capuchina Rastrea de Isla Menor
Capuchina	Capuchina Roja de La Indiana de Ronda
Cardo	Cardos de Cabra
Cebolla	Cebolla Blanca de Rociana del Condado
Cebolla	Cebolla Rabosa de Chiclana
Cebolla	Cebolla roja de Cabra
Centeno	Centeno del Terreno de Jabugo
Cilantro	Cilantro de Cabra
Cilantro	Cilantro de La Muela
Cilantro	Cilantro de la Reverde de Jerez
Cilantro	Cilantro de Los Barrios
Col	Coles de Invierno de Cabra
Coliflor	Coliflor Gigante de Cabra del Santo Cristo
Colleja	Collejas de Cabra
Cosmos	Cosmos de Jerez de La Frontera
Cresta de Gallo	Cresta de gallo de Arroyomolinos de León
Dragones	Dragones de Arroyomolinos de León
Equinácea	Echinacea de La Carlota
Espinaca	Espinaca de Almería
Espinaca	Espinaca Gigante de Invierno de Chiclana
Espinaca	Espinaca Roja Argentina de Churriana
Espinaca	Espinaca carnosa de El Campillo
Espinaca	Espinacas de Conil
Espinaca	Espinacas pinchudas de La Carlota
Eternas	Eternas de Arroyomolinos de León
Garbanzo	Garbanzo Mollerico
Girasol	Girasol de Pipa Blanca del Molino del Castaño de El Pedroso
Girasol	Girasol del Puerto de Santa María

Girasol	Girasol Mejicano de Constantina
Girasol	Pipas de Girasol de El Campillo
Girasol	Pipas de Girasol de Villarrubia
Guisante	Chícharo de País de Chiclana
Guisante	Guisante de Cabra
Guisante	Guisante Forrajero de Tijola
Guisante	Guisante redondo de Cabra
Guisante	Guisante Rondó de Benalmádena
Guisante	Guisantes de Chiclana
Haba	Haba Aguadulce de Isla Menor
Haba	Haba de Campillos
Haba	Haba Magasana de Rociana del Condado
Haba	Haba Morá de Dalías
Haba	Haba Morada de Cádiz del Molino del Castaño de El Pedroso
Haba	Habas Moradas de El Campillo
Judías	Habichuela Carilla de Chiclana
Judías	Habichuela negra de Cabra
Hierbaluisa	Hierbaluisa de Málaga
Hinojo	Hinojo de Bulbo Anisado de Chiclana
Hinojo	Hinojo de bulbo de Cabra
Hinojo	Hinojo Dulce de Bola de Constantina
Hinojo	Hinojo italiano de Málaga
Jara	Jara albus de Doñana
Jara	Jara de flor rosa de Igualeja
Judías	Cigüelos de Alpandeire
Judías	Cijuelo de la Alpujarra
Judías	Fijones de Coín
Judías	Frijones del País de Rociana del Condado
Judías	Habichuela chícharo de mata baja Ulenkrug del Molino del Castaño de El Pedroso
Judías	Habichuela Dulce del Chorro Verde de El Puerto de Santa María
Judías	Habichuelilla Sacristán de Posadas
Judías	Judía Amarilla de Manteca de Almería
Judías	Judía Ayamonte de Rociana del Condado
Judías	Judía Careta de Cabra
Judías	Judía de Enrame de Cabra
Judías	Judía de verdeo amarilla de mata baja de Cabra
Judías	Judía negra alta de Cabra
Judías	Judía plana de Cabra
Judías	Judía Roja Oscura de Aveiro de Portugal
Judías	Judías carilla de Villarrubia
Judías	Judías de Cabra
Lavanda	Lavanda del Puerto de Santa María
Lechuga	Lechuga de Rociana del Condado
Lechuga	Lechuga Lollo Rossa
Lechuga	Lechuga Maravilla de la Indiana de Ronda
Lechuga	Lechuga Mezcla de Lebrija
Lechuga	Lechuga oreja de burro de Chiclana
Lechuga	Lechuga oreja de burro de Conil
Lechuga	Lechuga Oreja de Mulo de Constantina

Lechuga	Lechuga Pintona de Conil
Lechuga	Lechuga Punta de Flecha de Dos Hermanas
Lechuga	Lechuga Punta de Flecha de Isla de Tercia
Lechuga	Lechuga Roja Rizada de Isla Menor
Lechuga	Lechuga Romana de El Carpio
Lechuga	Lechuga Romana de Mairena del Aljarafe
Lechuga	Lechuga Romanilla del Pancho
Lenteja	Lenteja Moruna de Turón
Maíz	Maíz Amarillo del Puerto de Santa María
Maíz	Maíz Blanco del Huerto La Cañada de Almería
Maíz	Maíz castellano de Bormujos
Maíz	Maíz Colorado de Cuevas del Becerro
Maíz	Maíz de Girona de Chiclana
Maíz	Maíz de Harina Blanca de Turón
Maíz	Maíz de Palomitas de Dos Hermanas
Maíz	Maíz de palomitas de Los Barrios
Maíz	Maíz de Palomitas Rojo de Elegido de Coín
Maíz	Maíz del Terreno de Montilla
Maíz	Maíz Dulce de Benalmádena
Maíz	Maíz Dulce Tierno de Chiclana de la Frontera
Maíz	Maíz Dulce True Gold Sweet Corn del Molino del Castaño
Maíz	Maíz Morado de Perú de Chiclana
Maíz	Maíz negro de Cabra
Maíz	Maíz Rojo de Coín
Maíz	Maíz Rojo Gigante de La Janda de Vejer de la Frontera
Maíz	Maíz Rosso del Ticino
Maíz	Maíz Rota de Sanlúcar de Barrameda
Maíz	Maíz Saltaor de Pegalajar
Maíz	Maíz Saltón de Cuevas del Becerro
Malva, Malva Real o Malvaloca	Malva Alta Rosa de Alcalá del Río
Manzanilla	Manzanilla Común de El Campillo
Melón	Melón Amarillo con listas verdes de Rociana del Condado
Melón	Melón Amarillo de Invierno de Conil
Melón	Melón Blanco con listas verdes de Rociana del Condado
Melón	Melón Blanco de Jerez
Melón	Melón Cantaloupe de Conil
Melón	Melón Injertado de Albolote
Melón	Melón piel de sapo de Benalmádena
Menta Poleo	Poleo de Chiclana
Mijo	Mijo de Cabra del Santo Cristo
Moringa	Moringa de Alcalá de Guadaíra
Mostaza	Mostaza Blanca de Jabugo
Mostaza	Mostaza Negra de Jabugo
Nabo	Nabo Chato de Coín
Nabo	Nabo Rosa de Jabugo
Okra	Quimbombó Pimiento de Okra de Jerez de la Frontera
Orégano	Orégano de Málaga
Papaya	Papaya de Jerez
Pepino	Pepino de Benalmádena

Pepino	Pepino de Pegalajar
Perejil	Perejil Común de El Campillo
Perejil	Perejil de Chiclana
Perejil	Perejil de El Saucejo
Perejil	Perejil de Rociana del Condado
Perejil	Perejil del País de Jerez
Pimiento	Ají de Conil
Pimiento	Ají Peruano de Conil
Pimiento	Guindilla de Cabra
Pimiento	Guindilla de Los Barrios
Pimiento	Guindilla Buena de Ronda
Pimiento	Guindilla Picante de Cabra del Santo Cristo
Pimiento	Pimiento Chile Serrano de Isla Menor
Pimiento	Pimiento Corneta de Manuel de Cabra
Pimiento	Pimiento de Asar de Cuatro Cascos de Puerto Real
Pimiento	Pimiento de Asar del Puerto de Santa María
Pimiento	Pimiento de Freir "Aracena" tipo Lamuyo de la Huerta d david de Lijar
Pimiento	Pimiento de la Reverde de Jerez de la Frontera
Pimiento	Pimiento Dulce de 4 cantos de Ciudadella
Pimiento	Pimiento Picante de Bonya de Vilafranca del Penedés
Pimiento	Pimiento Pinquillo de León de Rociana del Condado
Pimiento	Pimiento Rojo de Conil
Pimiento	Pimiento Vizcaíno
Puerro	Puerro Azul del País
Puerro	Puerro de Jerez
Puerro	Puerro de L'Etern Verdaguer
Puerro	Puerro de Málaga
Puerro	Puerros de Conil
Rábano	Rabanita de Puerto Real
Rábano	Rábano de Campillos
Rábano	Rábano de La Verde
Rábano	Rábano Largo de Trebujena
Rábano	Rábano Negro de El Cuervo
Rábano	Rábano Rojo de Úbeda
Remolacha	Remolacha de Benalmádena
Rúcula	Rúcula de Almería
Rúcula	Rúcula de Chiclana
Rúcula	Rúcula de Coín
Rúcula	Rúcula de Conil
Rúcula	Rúcula de Constantina
Salvia	Salvia Officinalis de El Campillo
Sandía	Col Blanca Cardeña de Cabra
Sandía	Sandía Alistada de Rociana del Condado
Sandía	Sandía del País de Cabrianes
Sandía	Sandía rayada de Cabra
Sandía	Sandía verde de Cabra
Sorgo	Sorgo de Burguillos de Bailén
Sorgo	Sorgo Rojo de Ronda
Sorgo	Sorgo Rojo de Ronda de Alpandeire

Sorgo	Sorgo Zahína de Montilla
Tabaco	Tabaco de Rociana del Condado
Tabaco	Tabaco del Puerto de Santa María
Tabaco	Tabaco Virginia del Puerto de Santa María
Tagarninas	Cardillos de Cabra
Tagarninas	Tagarnina Silvestre de Puente de la Guareña
Tagete	Tagete amarillo de Jerez de la Frontera
Tagete	Tagete Bajo de Isla Menor
Tagete	Tagete de Jerez de la Frontera
Tagete	Tagete de los Huertos de La Cañada de Almería
Tagete	Tagete del Puerto de Santa María
Tagete	Tagetes de Conil
Tomate	Tomate Cherry Amarillo del Huerto de Laújar
Tomate	Tomate Cherry de Córdoba
Tomate	Tomate Cherry Redondo del Huerto de Laújar
Tomate	Tomate Corazón de Aroche de La Huerta La Alegría de Marchena
Tomate	Tomate Corazón de Buey de Torre Aháquime
Tomate	Tomate Corazón de Buey de Arcos de la Frontera
Tomate	Tomate Corazón de Buey de Benaolán
Tomate	Tomate Corazón de buey de Fuente Obejuna
Tomate	Tomate Corazón de Buey de Grazalema
Tomate	Tomate Corazón de Buey de Jerez de la Frontera de Alonsi de Alozaina
Tomate	Tomate Corazón de Buey de Viladran
Tomate	Tomate Corazón de Nuesa
Tomate	Tomate Corazón de Toro de Huétor Santillán
Tomate	Tomate Corazón de Toro de la Cañada Rosal
Tomate	Tomate Corazón de Toro de los Huertos del Zambullo de Baena
Tomate	Tomate de Benach del Pajol
Tomate	Tomate de Campillos
Tomate	Tomate de Colgar de Casares
Tomate	Tomate de Cuelga de Jerez de la Frontera de Alonsi de Alozaina
Tomate	Tomate de Cuelga de Pera de Lebrija
Tomate	Tomate de cuelga del piquillo de Estepona
Tomate	Tomate de Mata Baja de la Indiana de Ronda
Tomate	Tomate del Terreno de Fuenteheridos de Alonsi de Alozaina
Tomate	Tomate Feo de Río Gordo
Tomate	Tomate Gordo de Ronda
Tomate	Tomate Lloret de Con Pervell
Tomate	Tomate Morado Corazón de Toro de San Nicolás del Puerto de Alonsi de Alozaina
Tomate	Tomate Morado de San Nicolás del Puerto
Tomate	Tomate morado de Villaviciosa de Córdoba
Tomate	Tomate morado del Rincón de Ademuz
Tomate	Tomate moruno de Alozaina
Tomate	Tomate Negro de Arizcuren
Tomate	Tomate Negro de Valladolid de Tíjola
Tomate	Tomate Piel de Doncella de Cabra
Tomate	Tomate Piel de Doncella de Jaén de Alonsi de Alozaina
Tomate	Tomate Rojo Corazón de Toro de Benaolán de la Huerta La Alegría de Marchena

Tomate	Tomate Rosa de Serón
Tomate	Tomate Rosado de Constantina de Bormujos
Tomate	Tomate Rosado de Córdoba
Tomate	Tomate Rosado de Priego de Córdoba
Tomate	Tomate Rosilla del Andévalo de Alonsi de Alozaina
Tomate	Tomate Talaverano Extremeño de Alozaina
Tomillo	Tomillo de Chiclana
Trigo	mezcla de 4 trigos blandos
Trigo	mezcla de 6 trigos duros
Trigo	Mezcla de trigo de Coín
Trigo	Trigo berberisco cañifino
Trigo	Trigo Capelli de Cañete
Trigo	Trigo Castellano
Trigo	Trigo chamorro de Albacete
Trigo	Trigo chamorro de los Portales
Trigo	Trigo de Cañete La Real
Trigo	Trigo Duro Timilía de Fuente de Piedra
Trigo	Trigo Pichi
Trigo	Trigo Raspinegro de Jubrique
Trigo	Trigo Recio de Ronda
Zanahoria	Zanahoria amarilla de Cabra
Zanahoria	Zanahoria de Jerez
Zanahoria	Zanahoria de Lebrija
Zanahoria	Zanahoria morada de Chiclana
Zanahoria	Zanahoria morada de Villarrubia
Zinia	Zinia de Jerez de la Frontera
Zinia	Zinia elegans de La Carlota

Anexo II. Entradas en el banco local de semillas durante el año 2019

Cultivo	Variedad	Municipio	Provincia
Acelga	Acelga Roja de Jerez de la Frontera	Jerez de la Frontera	Cádiz
Albahaca	Albahaca china de la Huerta Los Seises	Sanlúcar la Mayor	Sevilla
Alcaparra	Alcaparras Huerto del Llorón de Humilladero	Humilladero	Málaga
Amaranto	Amaranto Rojo de Castilblanco	Castilblanco de los Arroyos	Sevilla
Apio	Apio Largo de Jerez de la Frontera	Jerez de la Frontera	Cádiz
Berenjena	Berenjena Negra de Castilblanco de los Arroyos	Castilblanco de los Arroyos	Sevilla
Berros	Berro de tierra de Castilblanco	Castilblanco de los Arroyos	Sevilla
Calabacín	Calabacín de Egipto de Bormujos	Bormujos	Sevilla
Calabacín	Calabacín de El Carpio	Carpio, El	Córdoba
Calabacín	Calabacín Blanco de Jerez de La Frontera	Jerez de la Frontera	Cádiz
Calabaza	Calabaza de El Carpio	Carpio, El	Córdoba
Calabaza	Calabaza Pequeña de Gelves	Castilblanco de los Arroyos	Sevilla
Calabaza	Calabaza de Peregrino de Cuevas del Becerro	Cuevas del Becerro	Málaga
Calabaza	Calabaza Redonda pequeña de comer de Cuevas del Becerro	Cuevas del Becerro	Málaga
Calabaza	Calabaza Potimarrón de La Reverde	Jerez de la Frontera	Cádiz
Calabaza	Lufa del Caminito de Málaga	Ronda	Málaga
Calabaza	Esponja vegetal de Soportújar	Soportújar	Granada
Calabaza	Calabaza Lufa del Viso de Alcor	Viso del Alcor, El	Sevilla
Calabaza	Calabaza maziza del Viso del Alcor	Viso del Alcor, El	Sevilla
Cártamo	Azafrán de huerta del Viso del Alcor	Viso del Alcor, El	Sevilla
Cebolla	Cebolla Blanca de Rociana del Condado	Rociana del Condado	Huelva
Cebolla	Cebolla Blanca de Cuevas del Becerro	Cuevas del Becerro	Málaga
Cebolla	Cebollino de Gines	Gines	Sevilla
Colleja	Collejas Huerto del Llorón de Humilladero	Humilladero	Málaga
Espárrago	Espárrago de El Carpio	Carpio, El	Córdoba
Garbanzo	Garbanzo Negro de Castilblanco	Castilblanco de los Arroyos	Sevilla
Girasol	Girasol Blanco Boca de Castilblanco	Castilblanco de los Arroyos	Sevilla
Grellos	Grellos Acequia de El Carpio	Carpio, El	Córdoba
Haba	Haba Magasana de Rociana del Condado	Rociana del Condado	Huelva
Haba	Habas Marcegnas	Jerez de la Frontera	Cádiz
Haba	Habas de Soportújar	Soportújar	Granada
Judías	Frijones del País de Rociana del Condado	Rociana del Condado	Huelva
Judías	Judía Carica Blanca de Huéscar	Huéscar	Granada
Judías	Chícharo Coino	Málaga	Málaga
Lechuga	Lechuga del Abuelo de El Carpio	Carpio, El	Córdoba
Lechuga	Lechuga Frondosa de Sicilia de Castilblanco	Castilblanco de los Arroyos	Sevilla
Lechuga	Lechuga Roja Cochineria de Ronda	Ronda	Málaga

Lechuga	Lechuga Olivera de Sanlúcar La Mayor	Sanlúcar la Mayor	Sevilla
Maíz	Maíz dulce de Alhaurín	Alhaurín el Grande	Málaga
Maíz	Maíz Calaillo	Soportújar	Granada
Maíz	Maíz para palomitas de Soportújar	Soportújar	Granada
Maíz	Tomate Rosado de Soportújar	Soportújar	Granada
Malva, Malva Real o Malvaloca	Malva Rosa Alta de Castilblanco	Castilblanco de los Arroyos	Sevilla
Melón	Melón Amarillo con listas verdes de Rociana del Condado	Rociana del Condado	Huelva
Melón	Melón Blanco con listas verdes de Rociana del Condado	Rociana del Condado	Huelva
Melón	Melón Amarillo Pequeño de Castilblanco	Castilblanco de los Arroyos	Sevilla
Melón	Melón Blanco de coco de Jerez de la Frontera	Jerez de la Frontera	Cádiz
Melón	Melón piel de sapo naranja del Viso del Alcor	Viso del Alcor, El	Sevilla
Milenrama	Milenrama de Ecoherencia de La Noria	Málaga	Málaga
Okra	Okra Marroquí de El Carpio	Carpio, El	Córdoba
Pepino	Pepino Armenio Blanco de Castilblanco	Castilblanco de los Arroyos	Sevilla
Pepino	Pepino Rugoso de Castilblanco	Castilblanco de los Arroyos	Sevilla
Perejil	Perejil de Rociana del Condado	Rociana del Condado	Huelva
Pimiento	Pimiento Pinquillo de León de Rociana del Condado	Rociana del Condado	Huelva
Pimiento	Pimiento Rojo de Asar de El Carpio	Carpio, El	Córdoba
Pimiento	Guindilla superpicante de Cuevas del Becerro	Cuevas del Becerro	Málaga
Pimiento	Ñora de Cuevas del Becerro	Cuevas del Becerro	Málaga
Pimiento	Pimiento choricero de Badajoz	Viso del Alcor, El	Sevilla
Pimiento	Pimiento picante de Haro	Viso del Alcor, El	Sevilla
Puerro	Puerro Monstruoso de plata de Jerez de la Frontera	Jerez de la Frontera	Cádiz
Puerro	Puerro Largo de Sanlúcar La Mayor	Sanlúcar la Mayor	Sevilla
Rábano	Rábano Largo de El Carpio	Carpio, El	Córdoba
Rúcula	Rúcula de Sanlúcar La Mayor	Sanlúcar la Mayor	Sevilla
Ruda	Ruda de Montequinto	Dos Hermanas	Sevilla
Sandía	Sandía Alistada de Rociana del Condado	Rociana del Condado	Huelva
Tabaco	Tabaco de Rociana del Condado	Rociana del Condado	Huelva
Tagarninas	Tagarninas Huerto del Llorón de Humilladero	Humilladero	Málaga
Tomate	Tomate Bombón de El Carpio	Carpio, El	Córdoba
Tomate	Tomate Caseara mejicano de Castilblanco	Castilblanco de los Arroyos	Sevilla
Tomate	Tomate Ramallet mallorquín de Castilblanco	Castilblanco de los Arroyos	Sevilla
Tomate	Tomate abuela de Osedo	Viso del Alcor, El	Sevilla
Tomate	Tomate Brenes Gordo del Viso del Alcor	Viso del Alcor, El	Sevilla
Tomate	Tomate Gordo de Badajoz	Viso del Alcor, El	Sevilla
Zanahoria	Zanahoria Morada de Jerez de la Frontera	Jerez de la Frontera	Cádiz

Anexo III. Salidas del banco local de semillas durante el año 2019

Provincia	Municipio Participante	Cultivo	Variedad
Cádiz	Jerez de la Frontera	Berza	Col forrajera de Galicia de Rociana del Condado
Cádiz	Jerez de la Frontera	Berza	Col Kale Russian de Churriana
Cádiz	Jerez de la Frontera	Equinácea	Echinacea de La Carlota
Cádiz	Jerez de la Frontera	Espárrago	Espárrago de El Carpio
Cádiz	Puerto de Santa María, El	Espinaca	Espinaca carnosa de El Campillo
Cádiz	Puerto de Santa María, El	Judías	Habichuela chícharo de mata baja Ulenkrug del Molino del Castaño de El Pedroso
Cádiz	Jerez de la Frontera	Judías	Habichuela Dulce del Chorro Verde de El Puerto de Santa María
Cádiz	Puerto de Santa María, El	Melón	Melón Cantalupo de Conil
Cádiz	Puerto de Santa María, El	Pimiento	Pimiento de Asar de Cuatro Cascos de Puerto Real
Cádiz	Jerez de la Frontera	Rábano	Rábano de La Reverde
Cádiz	Puerto de Santa María, El	Tomate	Tomate Rosado de Priego de Córdoba
Cádiz	Puerto de Santa María, El	Tomate	Tomate Rosilla del Andévalo
Córdoba	Córdoba	Azofaifo	Azofaifo de Cabra
Córdoba	Iznájar	Calabaza	Calabaza Hokkaido de Jabugo
Córdoba	Carpio, El	Caléndula	Caléndula Officinalis de Chiclana
Córdoba	Iznájar	Caléndula	Caléndula Officinalis de Chiclana
Córdoba	Iznájar	Cebolla	Cebolla Blanca de Rociana del Condado
Córdoba	Córdoba	Berza	Col Kale Russian de Churriana
Córdoba	Córdoba	Berza	Col Kale Siberian de Churriana
Córdoba	Carpio, El	Berza	Col Kale Siberian de Churriana
Córdoba	Córdoba	Col	Coles de Invierno de Cabra
Córdoba	Carpio, El	Col	Coles de Invierno de Cabra
Córdoba	Carpio, El	Coliflor	Coliflor Gigante de Cabra del Santo Cristo
Córdoba	Carpio, El	Espinaca	Espinaca carnosa de El Campillo
Córdoba	Iznájar	Espinaca	Espinaca carnosa de El Campillo
Córdoba	Córdoba	Guisante	Guisante Forrajero de Tíjola
Córdoba	Córdoba	Hinojo	Hinojo de bulbo de Cabra
Córdoba	Carpio, El	Hinojo	Hinojo de bulbo de Cabra
Córdoba	Iznájar	Lechuga	Lechuga Oreja de Mulo de Constantina
Córdoba	Iznájar	Maíz	Maíz Azul de palomitas de Alpendeire
Córdoba	Carpio, El	Melón	Melón piel de sapo naranja del Viso del Alcor
Córdoba	Córdoba	Mijo	Mijo de Cabra del Santo Cristo
Córdoba	Carpio, El	Moringa	Moringa de Alcalá de Guadaíra
Córdoba	Carpio, El	Pepino	Pepino de Pegalajar
Córdoba	Iznájar	Calabacín	Calabacín Belleza Negra de Puerto Real
Córdoba	Córdoba	Menta Poleo	Poleo de Chiclana
Córdoba	Iznájar	Puerro	Puerro de La Reverde de Jerez de la Frontera
Córdoba	Córdoba	Remolacha	Remolacha de Benalmádena
Córdoba	Córdoba	Tagarninas	Tagarnina Silvestre de Puente de la Guareña

Córdoba	Iznájar	Tomate	Tomate Corazón de Buey de Jerez de la Frontera
Córdoba	Iznájar	Zanahoria	Zanahoria morada de Villarrubia
Fuera de Andalucía	Calders	Brócoli	Brócoli de Lebrija
Fuera de Andalucía	Calders	Brócoli	Brócoli Verde de El Pedroso
Fuera de Andalucía	Calders	Haba	Habas Moradas de El Campillo
Fuera de Andalucía	Calders	Judías	Judías de Cabra
Fuera de Andalucía	Calders	Girasol	Pipas de Girasol de El Campillo
Granada	Soportújar	Pimiento	Guindilla superpicante de Cuevas del Becerro
Granada	Soportújar	Maíz	Maíz Rosso del Ticino
Granada	Soportújar	Melón	Melón Blanco con listas verdes de Rociana del Condado
Granada	Granada	Cacahuete	Cacahuete Collaret de Sanlúcar de Barrameda
Granada	Soportújar	Tomate	Tomate morado de Villaviciosa de Córdoba
Granada	Soportújar	Zanahoria	Zanahoria morada de Villarrubia
Huelva	Cartaya	Acelga	Acelga Amarilla de Lyon de la Indiana de Ronda
Huelva	El Campillo	Acelga	Acelga Roja de Los Toruños
Huelva	Cartaya	Calabaza	Calabaza Carruécana de Cabra
Huelva	Huelva	Calabaza	Calabaza gigante de Montilla
Huelva	El Campillo	Cebolla	Cebolla roja de Cabra
Huelva	Huelva	Cebolla	Cebolla roja de Cabra
Huelva	Cartaya	Judías	Frijones del País de Rociana del Condado
Huelva	El Campillo	Haba	Haba Morada de Cádiz del Molino del Castaño de El Pedroso
Huelva	Huelva	Haba	Haba Morada de Cádiz del Molino del Castaño de El Pedroso
Huelva	Cartaya	Lechuga	Lechuga Oreja de Mulo de Constantina
Huelva	Cartaya	Maíz	Maíz Rota de Sanlúcar de Barrameda
Huelva	El Campillo	Melón	Melón Amarillo con listas verdes de Rociana del Condado
Huelva	Huelva	Melón	Melón Amarillo con listas verdes de Rociana del Condado
Huelva	El Campillo	Calabaza	Calabaza Bombilla Listada de Córdoba
Huelva	El Campillo	Melón	Melón Blanco Eco de Churriana
Huelva	Cartaya	Pimiento	Pimiento Corneta de Manuel de Cabra
Huelva	El Campillo	Pimiento	Pimiento de La Reverde de Jerez de la Frontera
Huelva	Huelva	Pimiento	Pimiento de La Reverde de Jerez de la Frontera
Huelva	El Campillo	Puerro	Puerro de La Reverde de Jerez de la Frontera
Huelva	Huelva	Puerro	Puerro de La Reverde de Jerez de la Frontera
Huelva	Cartaya	Puerro	Puerro de La Reverde de Jerez de la Frontera
Huelva	El Campillo	Sandía	Sandía Alistada de Rociana del Condado
Huelva	Huelva	Sandía	Sandía del País de Cabrianes
Huelva	Cartaya	Sandía	Sandía del País de Cabrianes
Huelva	Cartaya	Tomate	Tomate Corazón de Aroche
Huelva	Huelva	Tomate	Tomate Rosa y Rojo del Terreno de Jabugo
Huelva	El Campillo	Zanahoria	Zanahoria morada de Villarrubia
Huelva	Huelva	Zanahoria	Zanahoria morada de Villarrubia

Huelva	Cartaya	Zanahoria	Zanahoria morada de Villarrubia
Jaén	Torre del Campo	Haba	Haba de Campillos
Jaén	Torre del Campo	Judías	Habichuela Carilla de Chiclana
Jaén	Torre del Campo	Judías	Judía Amarilla de Manteca de Almería
Jaén	Torre del Campo	Maíz	Maíz Colorado de Cuevas del Becerro
Jaén	Torre del Campo	Calabaza	Calabaza gigante de Montilla
Jaén	Torre del Campo	Rábano	Rábano de La Reverde
Jaén	Torre del Campo	Sorgo	Sorgo de Burguillos de Bailén
Jaén	Torre del Campo	Tomate	Tomate Corazón de Toro de los Huertos del Zambullo de Baena
Jaén	Torre del Campo	Zanahoria	Zanahoria de Lebrija
Jaén	Torre del Campo	Zanahoria	Zanahoria morada de Villarrubia
Málaga	Coín	Acelga	Acelga de Constantina
Málaga	Marbella	Acelga	Acelga de Los Toruños
Málaga	Humilladero	Amaranto	Amaranto Dorado de Arrecife
Málaga	Humilladero	Amaranto	Amaranto Rojo del Molino del Castaño de El Pedroso
Málaga	Alhaurín de la Torre	Cebolla	Cebolla Blanca de Cuevas del Becerro
Málaga	Coín	Cebolla	Cebolla roja de Cabra
Málaga	Marbella	Cebolla	Cebolla roja de Cabra
Málaga	Ronda	Col	Col Gorda de Campillos
Málaga	Humilladero	Coliflor	Coliflor Gigante de Cabra del Santo Cristo
Málaga	Alhaurín de la Torre	Espinaca	Espinacas pinchudas de La Carlota
Málaga	Alozaina	Pimiento	Guindilla Buena de Ronda
Málaga	Alozaina	Guisante	Guisante redondo de Cabra
Málaga	Málaga	Guisante	Guisante Rondó de Benalmádena
Málaga	Coín	Haba	Haba Morada de Cádiz del Molino del Castaño de El Pedroso
Málaga	Marbella	Haba	Haba Morada de Cádiz del Molino del Castaño de El Pedroso
Málaga	Cuevas del Becerro	Calabaza	Calabaza esponja vegetal de los Barrios
Málaga	Cuevas del Becerro	Calabaza	Calabaza Lufa de Almensilla
Málaga	Marbella	Calabaza	Calabaza Naranja Redonda Dulce de Sanlúcar de Barrameda
Málaga	Coín	Calabaza	Calabaza de Ayechu del Valle de Urraúl Alto de Navarra
Málaga	Alhaurín de la Torre	Melón	Melón Amarillo con listas verdes de Rociana del Condado
Málaga	Marbella	Melón	Melón Cantalupo de Conil
Málaga	Coín	Melón	Melón de la Sierra de Huelva de La Alpujarra
Málaga	Alozaina	Melón	Melón piel de sapo de Benalmádena
Málaga	Alozaina	Trigo	Mezcla de 6 trigos duros
Málaga	Alhaurín de la Torre	Pepino	Pepino de Pegalajar
Málaga	Ronda	Brócoli	Brócoli Verde de El Pedroso
Málaga	Coín	Puerro	Puerro de La Reverde de Jerez de la Frontera
Málaga	Marbella	Puerro	Puerro de La Reverde de Jerez de la Frontera
Málaga	Alhaurín de la Torre	Puerro	Puerro Monstruoso de plata de Jerez de la Frontera
Málaga	Humilladero	Okra	Quimbombó Pimiento de Okra de Jerez de la Frontera

Málaga	Alhaurín de la Torre	Rábano	Rabanita de Puerto Real
Málaga	Ronda	Rábano	Rábano Negro de El Cuervo
Málaga	Marbella	Sandía	Sandía rayada de Cabra
Málaga	Coín	Sandía	Sandía verde de Cabra
Málaga	Vélez-Málaga	Calabaza	Lufa de Jerez de La Frontera
Málaga	Alhaurín de la Torre	Calabaza	Calabaza Pequeña de Alcudia
Málaga	Alhaurín de la Torre	Calabacín	Calabacín Belleza Negra de Puerto Real
Málaga	Alhaurín de la Torre	Tomate	Tomate Corazón de Toro de la Cañada Rosal
Málaga	Ronda	Tomate	Tomate de Cuelga de Pera de Lebrija
Málaga	Cuevas del Becerro	Tomate	Tomate de Mata Baja de La Indiana de Ronda
Málaga	Coín	Tomate	Tomate Huevo de Toro de Martín de la Jara
Málaga	Alozaina	Tomate	Tomate Rosa y Rojo del Terreno de Jabugo
Málaga	Marbella	Tomate	Tomate Rosado de Constantina de Bormujos
Málaga	Alozaina	Trigo	Trigo chamorro de Albacete
Málaga	Coín	Zanahoria	Zanahoria morada de Villarrubia
Málaga	Marbella	Zanahoria	Zanahoria morada de Villarrubia
Málaga	Alhaurín de la Torre	Zanahoria	Zanahoria morada de Villarrubia
Málaga	Cuevas del Becerro	Zinia	Zinia de Jerez de la Frontera
Sevilla	Sevilla	Acelga	Acelga de Constantina
Sevilla	Sevilla	Albahaca	Albahaca de Armenia de Bormujos
Sevilla	Sevilla	Albahaca	Albahaca de hoja ancha de Chiclana
Sevilla	Sevilla	Albahaca	Albahaca Limón de Isla Menor
Sevilla	Castilblanco de los Arroyos	Berenjena	Berenjena de Conil
Sevilla	Morón de la Frontera	Cebolla	Cebolla Blanca de Cuevas del Becerro
Sevilla	Castilblanco de los Arroyos	Cebolla	Cebolla Blanca de Rociana del Condado
Sevilla	Viso del Alcor, El	Cebolla	Cebolla roja de Cabra
Sevilla	Sevilla	Cebolla	Cebolla roja de Cabra
Sevilla	Sevilla	Cebolla	Cebolla roja de Cabra
Sevilla	Castilblanco de los Arroyos	Guisante	Chícharo de País de Chiclana
Sevilla	Castilblanco de los Arroyos	Berza	Col Kale Siberian de Churriana
Sevilla	Castilblanco de los Arroyos	Col	Coles de Invierno de Cabra
Sevilla	Tomares	Colleja	Collejas de Cabra
Sevilla	Bollullos de la Mitación	Espinaca	Espinaca de Almería
Sevilla	Sevilla	Espinaca	Espinaca de Almería
Sevilla	Castilblanco de los Arroyos	Espinaca	Espinaca carnosa de El Campillo
Sevilla	Morón de la Frontera	Espinaca	Espinacas pinchudas de La Carlota
Sevilla	Castilblanco de los Arroyos	Guisante	Guisante Rondó de Benalmádena
Sevilla	Sevilla	Haba	Haba Morada de Cádiz del Molino del Castaño de El Pedroso
Sevilla	Sevilla	Haba	Haba Morada de Cádiz del Molino del Castaño de El Pedroso
Sevilla	Bollullos de la Mitación	Jara	Jara de flor rosa de Igualeja
Sevilla	Sevilla	Calabaza	Calabaza Palentina de Bormujos
Sevilla	Morón de la Frontera	Melón	Melón Amarillo con listas verdes de Rociana del Condado

Sevilla	Sevilla	Melón	Melón Amarillo con listas verdes de Rociana del Condado
Sevilla	Sevilla	Melón	Melón Blanco Eco de Churriana
Sevilla	Viso del Alcor, El	Mostaza	Mostaza Blanca de Coín
Sevilla	Viso del Alcor, El	Mostaza	Mostaza Negra de Jabugo
Sevilla	Sevilla	Calabaza	Calabaza Hokkaido de Jabugo
Sevilla	Castilblanco de los Arroyos	Pepino	Pepino de Benalmádena
Sevilla	Morón de la Frontera	Pepino	Pepino de Pegalajar
Sevilla	Viso del Alcor, El	Pimiento	Pimiento Corneta de Manuel de Cabra
Sevilla	Castilblanco de los Arroyos	Pimiento	Pimiento Corneta de Manuel de Cabra
Sevilla	Viso del Alcor, El	Pimiento	Pimiento de Asar de Cuatro Cascos de Puerto Real
Sevilla	Sevilla	Pimiento	Pimiento de La Reverde de Jerez de la Frontera
Sevilla	Sevilla	Pimiento	Pimiento de La Reverde de Jerez de la Frontera
Sevilla	Viso del Alcor, El	Puerro	Puerro de Jerez
Sevilla	Sevilla	Puerro	Puerro de La Reverde de Jerez de la Frontera
Sevilla	Sevilla	Puerro	Puerro de La Reverde de Jerez de la Frontera
Sevilla	Morón de la Frontera	Puerro	Puerro Monstruoso de plata de Jerez de la Frontera
Sevilla	Castilblanco de los Arroyos	Rábano	Rabanita de Puerto Real
Sevilla	Morón de la Frontera	Rábano	Rabanita de Puerto Real
Sevilla	Sevilla	Sandía	Sandía Alistada de Rociana del Condado
Sevilla	Sevilla	Sandía	Sandía del País de Cabrianes
Sevilla	Viso del Alcor, El	Tomate	Tomate Corazón de buey de Fuente Obejuna
Sevilla	Morón de la Frontera	Tomate	Tomate Corazón de Toro de la Cañada Rosal
Sevilla	Viso del Alcor, El	Tomate	Tomate Corazón de Toro de los Huertos del Zambullo de Baena
Sevilla	Viso del Alcor, El	Tomate	Tomate Corazón de Toro de los Huertos del Zambullo de Baena
Sevilla	Castilblanco de los Arroyos	Tomate	Tomate de Colgar de Casares
Sevilla	Viso del Alcor, El	Tomate	Tomate de Cuelga de Pera de Lebrija
Sevilla	Gines	Tomate	Tomate de Cuelga de Pera de Lebrija
Sevilla	Bormujos	Tomate	Tomate de Cuelga de Pera de Lebrija
Sevilla	Gines	Tomate	Tomate de Invierno de Casares de Alonsi de Alozaina
Sevilla	Morón de la Frontera	Calabaza	Calabaza Pequeña de Alcadía
Sevilla	Gines	Tomate	Tomate Morado de San Nicolás del Puerto
Sevilla	Castilblanco de los Arroyos	Tomate	Tomate Negro de Arizcuren
Sevilla	Gines	Tomate	Tomate Negro de Arizcuren
Sevilla	Bormujos	Tomate	Tomate Rojo de Constantina de Bormujos
Sevilla	Sevilla	Tomate	Tomate Rosa y Rojo del Terreno de Jabugo
Sevilla	Sevilla	Tomate	Tomate Rosado de Cabra
Sevilla	Morón de la Frontera	Calabacín	Calabacín Belleza Negra de Puerto Real
Sevilla	Viso del Alcor, El	Cacahuete	Cacahuete Collaret de Sanlúcar de Barrameda
Sevilla	Castilblanco de los Arroyos	Zanahoria	Zanahoria morada de Villarrubia
Sevilla	Sevilla	Zanahoria	Zanahoria morada de Villarrubia
Sevilla	Sevilla	Zanahoria	Zanahoria morada de Villarrubia
Sevilla	Morón de la Frontera	Zanahoria	Zanahoria morada de Villarrubia

Anexo IV. Modelo de ficha para la recopilación de información sobre variedades locales de cultivo

DATOS GENERALES DEL PROYECTO
<input type="checkbox"/> Persona física <input type="checkbox"/> Organización
Datos de contacto (personas físicas o persona participante de la organización)
<input type="checkbox"/> Hombre <input type="checkbox"/> Mujer <input type="checkbox"/> Otros Nombre: Apellido: Nombre de la finca o del proyecto: Dirección: Fecha de nacimiento: Teléfono: Email: Web:
Relación con las variedades locales: <input type="checkbox"/> Agricultor/a profesional. <input type="checkbox"/> Agricultor/a aficionado/a. <input type="checkbox"/> Técnico/a <input type="checkbox"/> Investigador/a <input type="checkbox"/> Otros:
Situación laboral: <input type="checkbox"/> Activo/a. Indicar profesión: <input type="checkbox"/> Desempleado <input type="checkbox"/> Jubilado/a
En caso de organizaciones o grupos
Tipo de organización: <input type="checkbox"/> Fundación <input type="checkbox"/> Huertos sociales <input type="checkbox"/> Institución pública con espacio <input type="checkbox"/> ONG <input type="checkbox"/> Organización de consumidores/as <input type="checkbox"/> Organización de productores/as <input type="checkbox"/> Organización de productores/as y consumidores/as <input type="checkbox"/> Organización ecologista <input type="checkbox"/> PYME <input type="checkbox"/> Red de Semillas o BCS <input type="checkbox"/> Organización agraria <input type="checkbox"/> Otros. Especificar:
Nombre de la organización y/o experiencia:
Datos de contacto de la organización Dirección: Teléfono: Email: Web:

DESCRIPCIÓN DE LA ACTIVIDAD QUE SE DESARROLLA
¿Cuánto tiempo lleváis funcionando?
Sobre las personas
número de personas que participan en el proyecto:
<input type="checkbox"/> Trabajadores/as: _____ <input type="checkbox"/> Colaboradores/as: _____
¿Qué dedicación tienen?
<input type="checkbox"/> Total <input type="checkbox"/> Parcial <input type="checkbox"/> Voluntario/a <input type="checkbox"/> Becario/a
¿Qué tipo de afiliación a la Seguridad Social tienen las personas que integran el proyecto?
<input type="checkbox"/> Régimen General <input type="checkbox"/> Régimen Especial de trabajadores Autónomos <input type="checkbox"/> Trabajo Familiar no remunerado <input type="checkbox"/> Otros
¿Tienen responsabilidades familiares?
<input type="checkbox"/> Si <input type="checkbox"/> No
Descripción de la finca y su manejo
¿De cuanta extensión dispone?
<input type="checkbox"/> 0 – 1 Ha <input type="checkbox"/> 1 - 5 Has <input type="checkbox"/> 5 – 50 Has <input type="checkbox"/> + 50
¿Qué alcance tiene la iniciativa?
<input type="checkbox"/> Local <input type="checkbox"/> Regional <input type="checkbox"/> Estatal <input type="checkbox"/> Europea
Tipo de manejo
<input type="checkbox"/> Ecológico certificado <input type="checkbox"/> Ecológico no certificado <input type="checkbox"/> Convencional <input type="checkbox"/> Biodinámico <input type="checkbox"/> otros (indicar)
Cultivos principales
<input type="checkbox"/> Hortícolas <input type="checkbox"/> Cereales <input type="checkbox"/> Frutales <input type="checkbox"/> Leguminosas

☐ Otros. Indicar:

La comercialización de los productos

¿Comercializas tus productos?

¿Qué productos comercializas?

- ☐ Producto fresco. Especificar:
- ☐ Producto transformado. Especificar:
- ☐ Semillas. Especificar:
- ☐ Plantones. Especificar:
- ☐ Otros. Especificar:

Información general sobre el circuito de comercialización utilizado

- ☐ Tiendas y Asociaciones de Productores/as y Consumidores/as
- ☐ Grupos de consumo
- ☐ Mercados locales
- ☐ Colegios
- ☐ Exportación
- ☐ Otros. Indicar:

LAS VARIEDADES LOCALES

Nota:

- Haz una ficha para cada variedad que conserves.
- Rellena la información que sea posible. La que desconozcas o no puedas obtener déjala en blanco.

Variedad local de cultivo¹

Nombre de la variedad:

Localización de la finca en la que se conserva:

Provincia:

Comarca:

Localidad:

Altitud:

m.

Tipo de suelo:

Precipitaciones anuales:

mm. Tª media anual:

°C.

¿La multiplicas asiduamente?

Última fecha de cultivo conocida:

Mercado

¿A quién va dirigida tu producción de esta variedad?: autoconsumo, mercado local, interior o exterior, industria,...

¿Comercializas el producto o las semillas?

¿Cuánta superficie cultivas? ¿Qué producción media anual tienes?

Procedencia de las semillas

¿Cómo fue adquirida la muestra de semillas?: Propia / vecinos / mercado local / cooperativa / vivero / casa de semillas, etc.

¿Desde cuándo se cultiva o mantiene la muestra? ¿Cuándo comenzó a cultivarse la variedad en la zona? ¿Recuerda si las cultivaban las personas mayores de tu localidad?

Territorio o localidades en las que se cultivaba ¿Se tiene conocimiento del cultivo de esta variedad actualmente o en el pasado en otras localidades? ¿Sabe usted si se cultiva en otros sitios/pueblos ahora o antes?, ¿en qué pueblos?

¿Fue sustituida por alguna variedad o especie? ¿Por qué razones?
Datos culturales y etnobotánicos
Utilización de la planta (¿Qué hacen con esa planta?)
Parte de la planta que se utiliza: hojas/frutos/tubérculos...
Consumo en fresco (sí/no) o transformado: ¿qué tipos de conservación/transformación?
Sabor/aroma/textura/color/otras:
¿Se cultiva por algún tipo de creencias, religión o tradiciones locales?
¿Se conocen canciones, bailes, proverbios, frases hechas, cuentos, etc., en los que se utilice o mencione la muestra? ¿Cuáles?
Datos agronómicos
<input type="checkbox"/> Anual/bianual <input type="checkbox"/> perenne (vivaz)
Forma biológica (hábito, hojas, flores, frutos...) / dibujos, fotos (pueden proporcionarnos?)
Resistencia a la sequía/al frío/otros:
Obtención de semillas, descripción:
Fecha siembra semillero:
Marco de plantación semillero:
Fecha de transplante:
Marco de plantación y profundidad:
Fecha siembra directa y profundidad:
Labores anteriores a la siembra:
Necesidades hídricas:
<input type="checkbox"/> Altas <input type="checkbox"/> Media

la del CIR
de San Jerónimo s/n, 41015 Sevilla
Fax: 954-406-423
edandaluzadesemillas.org
edandaluzadesemillas.org

Anexo V. Formulario para la evaluación y valoración

Para mejorar, evaluar y valorar entre todas/os el funcionamiento de la Red de Resiembra e Intercambio os animamos a responder a las siguientes preguntas y enviárnoslas:

1. ¿Conoces la red de resiembra e intercambio?

No ☐

Sí ☐ ¿Cómo lo conociste?: e-mail ☐, vía postal ☐, teléfono ☐

2. ¿Has participado en ella?

No ☐, por qué? _____

Sí: He enviado variedades ☐

He intercambiado variedades ☐

Rellenado la ficha de variedades ☐

He enviado fotos de la variedad ☐

Otros: _____

3. ¿Te ha resultado útil?

No ☐, ¿por qué? _____

Sí ☐, ¿cómo? _____

4. ¿Has participado en alguna reunión o actividad de formación?

No ☐, por qué? _____

Sí ☐, cuál? _____

5. ¿Te ha resultado útil?

No ☐, ¿por qué? _____

Sí ☐, ¿cómo? _____

6. ¿Has encontrado fácil participar?

No ☐, ¿por qué? _____

¿Cómo te sería más fácil? _____

Sí ☐

7. ¿Consideras que las fechas de las campañas son las adecuadas?

No ☐ ¿cuál sería un mejor momento para ti? _____

Sí ☐

8. ¿Consideras útil/interesante recibir el informe sobre cada temporada?

No ☐, por qué? _____

Sí ☐

9. ¿Consideras adecuada la calidad de las semillas recibidas?

No ☐, por qué? _____

Sí ☐

10. ¿Consideras adecuada la cantidad de semillas recibidas?

No ☐, por qué? _____

Sí ☐

11. ¿Qué esperas obtener en el proyecto?

12. ¿Cómo mejorarías su funcionamiento?

13. Otras observaciones: