

Informe 2018

Red de Resiembra e Intercambio de variedades locales de cultivo

Red Andaluza de Semillas “Cultivando Biodiversidad” (RAS)



Sevilla, a 1 de marzo de 2019



Créditos

Título: Informe de la Red de Resiembra e Intercambio de variedades locales de cultivo. Año 2018.

Edita y coordina: Red Andaluza de Semillas "Cultivando Biodiversidad".

Caracola del C.I.R. – Parque de San Jerónimo s/n. 41015 Sevilla (España)

Tfno. / Fax: 954 406 423

Correo-e: info@redandaluzadesemillas.org

Web: www.redandaluzadesemillas.org

Autoras/es: Red Andaluza de Semillas "Cultivando Biodiversidad".

Colaboradores: Agricultores/as y personas que participan en la Red de Resiembra e Intercambio de variedades locales de cultivo.

Fotografías: Red Andaluza de Semillas "Cultivando Biodiversidad".

Lugar y año: Sevilla (España), marzo de 2019.

Reproducción y divulgación: Esta obra está bajo una licencia de [Creative Commons](https://creativecommons.org/licenses/by/4.0/). Todo el material puede ser reproducido y utilizado libremente siempre que sea con fines no comerciales, que se cite al autor y se comparta bajo la misma licencia. En caso de su uso, por favor envíennos una copia para nuestro conocimiento. Los artículos son de entera responsabilidad de sus autores/as.

Diseño y producción: Red Andaluza de Semillas "Cultivando Biodiversidad".





Contenidos

1. Antecedentes	4
2. Protocolo de trabajo de la Red de Resiembra e Intercambio	5
2.1. Banco local de semillas	5
2.2. Base de datos de la RAS	9
2.3. Campaña Apadrina una variedad tradicional	10
2.4. Campaña Estrénate con la Biodiversidad Cultivada	11
2.5. Campaña Describe una variedad tradicional	12
2.6. Información y comunicación	13
2.7. Reproducción y divulgación	13
2.8. Aviso legal	13
3. Actividades de la Red de Resiembra e Intercambio	14
3.1. Gestión de la Rel	14
3.2. Intercambio de semillas y actividades formativas e informativas	16
4. Actividad del banco local: variedades disponibles, intercambios, apadrinamientos, donaciones y participación	22
4.1. Movimientos	22
4.2. Existencias del banco local	23
4.3. Entradas en el banco local	24
4.4. Salidas del banco local	25
4.5. Evolución de la Rel	26
Anexo I. Listado completo de las variedades del banco a fecha 15-04-2018	28
Anexo II. Entradas en el banco local de semillas durante el año 2018	37
Anexo III. Salidas en el banco local de semillas durante el año 2018 por provincia de acogida	41
Anexo IV. Modelo de ficha para la recopilación de información sobre variedades locales de cultivo	45
Anexo V. Formulario para la evaluación y valoración	50

1. Antecedentes

La resiembra e intercambio de variedades locales de cultivo la llevan realizando los agricultores y agricultoras desde tiempos ancestrales. Esta acción ha sido restringida y prohibida en algunos casos en las últimas décadas por parte de las Leyes de semillas y la imposición de una agricultura, distribución y alimentación industrial y multinacional. Pero, a pesar de ello, muchos agricultores, redes de semillas y aficionados han persistido y luchado por su derecho de resembrar e intercambiar sus propias semillas.

En Andalucía son muchos los grupos de agricultores, consumidores y redes que han trabajado en los territorios en el uso, conservación, producción e intercambio de variedades locales de cultivo. En este sentido, la Red Andaluza de Semillas “Cultivando Biodiversidad” (RAS) lleva más de diez años trabajando y coordinando muchas de estas acciones e iniciativas.

Así y como desarrollo de uno los múltiples objetivos de la RAS se realizó en 2007, en una de las cooperativas con mayor experiencia en el uso y recuperación de variedades locales, la Cooperativa La Verde (Villamartín, Cádiz), la primera reunión formal para sentar las bases y relaciones entre los interesados en participar, coordinarse y realizar acciones conjuntas en torno a las variedades locales de cultivo en Andalucía.

Entre las actividades a llevar a cabo se propuso la conformación de una Red de Resiembra e Intercambio de variedades locales de cultivo (Rel) que sirviera para la puesta en contacto de interesados en intercambiar semillas.

Con objeto de continuar con las estrategias y acciones planteadas se han celebrado en años sucesivos diferentes Encuentros de la Rel formada por agricultores y agricultoras que fomentan el uso, intercambio y conservación de variedades locales de cultivo. Estos espacios tienen como pilares fundamentales el intercambio de semillas y conocimientos y la definición de líneas de trabajo a desarrollar en torno a la resiembra e intercambio de variedades tradicionales.

Durante el año 2018 una de las actividades que más ha fomentado el uso de la Rel como herramienta para el intercambio de semillas ha sido la XV Feria Andaluza de la Biodiversidad Agrícola (FABA), celebrada en Jódar (Jaén), del 12 al 14 de octubre. El evento fue organizado por la RAS, la asociación Ecocultural Huerto de la Cora y la asociación Campesina Re-Inicia. Además contó con la colaboración de la Campaña “Cultiva diversidad. Siembra tus derechos”, IES Juan López Morillas, Los Makis; y el apoyo y financiación del proyecto CERERE, Fundación Daniel y Nina Carasso, Ayuntamiento de Jódar y Ayuntamiento de Bedmar y García.



2. Protocolo de trabajo de la Red de Resiembra e Intercambio

Con objeto de establecer unas mínimas condiciones de organización para el funcionamiento de la Rel se ha establecido un protocolo de trabajo.

Este protocolo se ha ido mejorado conforme se han ido detectando puntos débiles en la Rel o se han querido poner en marcha nuevas líneas de trabajo estratégicas para el desarrollo del proyecto. En este sentido, en la reunión del Grupo de Trabajo Técnico de la RAS celebrado el 18 de septiembre de 2012 en la Caracola del CIR del Parque de San Jerónimo (Sevilla) se sentaron las bases de la puesta en marcha de tres Campañas asociadas a la Rel así como se realizaron algunas mejoras en el Protocolo para la gestión del proyecto.

Estos cambios y nuevas propuestas se reflejan a continuación en la versión del protocolo elaborada el 12 de diciembre de 2012.

2.1. Banco local de semillas



Aportar variedades locales de cultivo al banco local

La RAS, como mediadora de la Rel, se pondrá en contacto con aquellas personas interesadas en cada una de las temporadas de cultivo (primavera-verano y otoño-invierno) para ver qué variedades locales van a poner a disposición del banco local de semillas.

Este contacto se realizará durante los meses de octubre y abril, respectivamente, vía www.redandaluzadesemillas.org/intercambiossemillas, web [Facebook](https://www.facebook.com/Red.Andaluza.Semillas.Cultivando.Biodiversidad) (www.facebook.com/Red.Andaluza.Semillas.Cultivando.Biodiversidad) y correo-e y preferentemente pero también vía telefónica y/o postal, para aquellas personas que no tengan acceso a internet y lo soliciten. Con las variedades aportadas por las personas interesadas y las semillas sobrantes de las temporadas anteriores se realizará un listado de las variedades disponibles en la Rel para su intercambio en cada temporada.

En cualquier caso, también se podrán aportar semillas acudiendo a la sede de la RAS o a los diferentes eventos en los que la RAS participa (talleres, jornadas, ferias, etc.).

Actualización del listado de variedades disponibles para el intercambio

El listado de las variedades disponibles para el intercambio se actualizará dos veces al año, previo a las épocas de siembra de los cultivos de primavera-verano y los de otoño-invierno. Se colgará en la web de la RAS y Facebook y se enviará vía correo-e o postal (para aquellas personas que no tengan acceso a internet y lo soliciten) a las personas interesadas.



Petición de variedades para el intercambio

Sólo podrán solicitar semillas para cada temporada aquellas personas que hayan aportado variedades al banco en alguna temporada de los dos últimos años. Las personas interesadas en algunas de las variedades del banco disponibles para intercambio tendrán que comunicárselo a la RAS (vía telefónica, vía postal o correo-e) para que se las enviemos.

En cualquier caso, también se podrán pedir semillas acudiendo a la sede de la RAS o en eventos que se organicen para ese fin como talleres, jornadas o ferias.

Personas sin disponibilidad de variedades

Aquellas personas interesadas en formar parte de la Red podrán participar gratuitamente una vez tengan variedades para intercambiar y aportar al banco. Así pues, os animamos a buscar variedades, visitando ferias de la biodiversidad agrícola, prospectando y preguntando a agricultoras y agricultores mayores de vuestros pueblos y comarcas. La RAS puede facilitar contactos de personas y grupos que trabajan en el tema.

Recordamos que la RAS regala a los nuevos socios y socias un estuche con semillas de variedades tradicionales andaluzas. Además, las personas interesadas pueden participar en la Campaña Apadrina una variedad tradicional (*ver apartado de Campaña Apadrina una variedad tradicional*).

Recepción de semillas y etiquetado

Una vez recibidas las semillas en la RAS se descartarán todos los envíos que lleguen con daños por insectos, enfermedades o sin el año de la cosecha. También se descartarán las semillas de las que hayan pasado más de dos años desde su cosecha.

Las semillas se almacenarán en tarros de cristal debidamente etiquetadas, constituyendo cada tarro un lote. Las etiquetas de identificación constarán de: nombre de la variedad, nombre científico de la especie y año de recolección de la semilla.

En el caso de que una variedad salga del banco y vuelva al año siguiente, se procederá a comprobar que no existen diferencias de aspecto con las semillas de la misma variedad del año anterior en cuyo caso se etiquetará con la misma denominación varietal, pero indicando el año de recolección. Todas las semillas de una misma variedad, independientemente de la persona que las facilite, que hayan sido producidas en el mismo año se integrarán en un único lote.

En caso de que se detecten diferencias entre las semillas recibidas y la variedad original se procederá a tratarlas como si fuesen de una variedad diferente a la original, asignándole una nueva denominación varietal. El nuevo nombre será idéntico al de la variedad original pero añadiendo al final la localidad de la persona que la facilite. Por ejemplo, si la variedad original se llamaba *Lechuga romana de Villamartín*, las nuevas semillas que lleguen, procedentes de un agricultor de Ronda, se etiquetarán como *Lechuga romana de Ronda*.



En el banco no se almacenarán semillas de más de dos años y se destinarán a fines de fomento de la soberanía alimentaria (acciones de sensibilización, regalías, etc.).

Sobre la identidad de las variedades

El banco es sólo una herramienta para facilitar el intercambio no comercial de material vegetal tradicional entre las personas interesadas. La relación entre el nombre de la variedad y las semillas recibidas se basa únicamente en la información aportada por las personas donantes.



La probabilidad de cambios de identidad varietal y mezclas accidentales en este sistema colectivo de intercambio es alta, por lo que se recomienda a los participantes sembrar sólo una pequeña cantidad de la variedad suministrada para comprobar que la semilla se corresponde realmente con las características varietales deseadas.

Reparto y envío de las semillas

Una vez recibidas todas las peticiones de las personas interesadas en algunas de las variedades disponibles se procederá a repartir las semillas a los solicitantes de cada variedad. Para atender las peticiones se dará prioridad a las solicitudes que lleguen en primer lugar suministrándole las semillas más recientes. Una vez agotado este lote se repartirán las semillas del lote anterior. En cualquier caso, se archivará en un sobre una pequeña cantidad de semillas de cada variedad del último lote para que sirva para identificar las semillas que lleguen posteriormente.



Conservación de las semillas

Las variedades, debidamente etiquetadas se almacenarán en la sede de la RAS en tarros de cristal con cierre hermético y, para evitar problemas de humedad, se utilizarán tizas u otros materiales que absorben la posible humedad residual de los lotes de semillas.

Cronograma de funcionamiento de la Rel

TEMPORADA PRIMAVERA-VERANO	
Periodo	Actividad
1-7 de octubre	Solicitud personas interesadas para ver las semillas que van a poner a disposición del banco local.
23-31 de octubre	Recepción de las semillas en el banco local.
1-15 de noviembre	Actualización por parte de la RAS del listado de variedades disponibles.
15-30 de noviembre	Envío de listado de variedades disponibles a las personas interesadas.
1-15 de diciembre	Recepción de las peticiones de semillas del banco local.
15-31 de diciembre	Preparación de las semillas y envío a los solicitantes.
TEMPORADA OTOÑO-INVIerno	
Periodo	Actividad
1-7 de abril	Solicitud personas interesadas para ver las semillas que van a poner a disposición del banco local.
23-30 de abril	Recepción de las semillas en el banco local.
1-15 de mayo	Actualización por parte de la RAS del listado de variedades disponibles.
15-31 de mayo	Envío de listado de variedades disponibles a las personas interesadas.
1-15 de junio	Recepción de las peticiones de semillas del banco local.
15-30 de junio	Preparación de las semillas y envío a los solicitantes.



2.2. Base de datos de la RAS

La identificación de las variedades se hará en función de lo establecido en la base de datos de la RAS. Cada variedad estará identificada por la información relativa al nombre de la variedad, el nombre científico de la especie, el nombre común de la especie que le da el agricultor, el agricultor o agricultora que la donó originalmente y la localidad. El lote llevará además de la información del nombre de la variedad y la localidad, el año de su cosecha.

En la base de datos se recogen las personas o colectivos que participan en cada intercambio indicando sus datos y las variedades que donan y reciben.

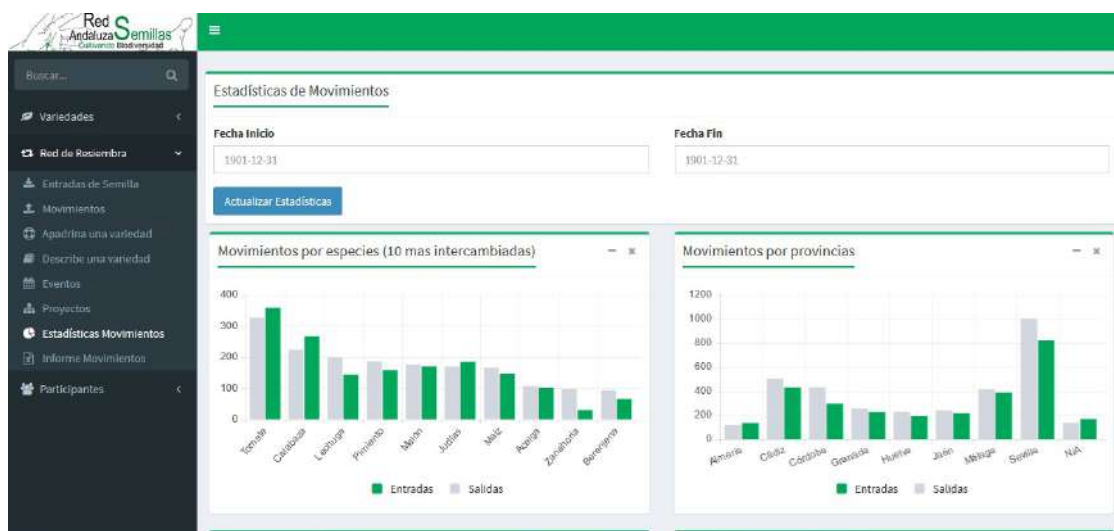

2.3. Campaña Apadrina una variedad tradicional

Campaña destinada para aquellas personas, socias/os de la RAS, que no dispongan de semillas para intercambiar y quieran acercarse a la Rel y aquellas otras que quieran implicarse más, se le ofrece la posibilidad de apadrinar una variedad del banco local. Con esta Campaña se pretende que la persona socia que apadrine comience a cultivar una variedad que le ofrezca la posibilidad de obtener sus propias semillas, para posteriormente, intercambiar con la Rel y además aumentar la información sobre las variedades. Así, quienes apadrinen variedades deberán comprometerse a hacer un especial seguimiento y recopilar información específica de la variedad, de modo que, al devolver la información recogida, esté disponible para el resto de personas de la Rel. Para ello la RAS proveerá a los participantes de una ficha confeccionada para tal efecto.

El número máximo de variedades que puede apadrinar una persona socia es de 2 por temporada y el listado de variedades se colgará en <https://www.redandaluzadesemillas.org/red-resiembra-intercambio/apadrina-una-variedad-local>. Para participar en la Campaña, las personas socias deberán solicitarlo a la RAS a través de un correo-e a info@redandaluzadesemillas.org con el nombre de las variedades. El plazo de solicitudes es del 1 al 15 de diciembre para la temporada de primavera-verano y del 1 al 15 de junio para la temporada de otoño-invierno.

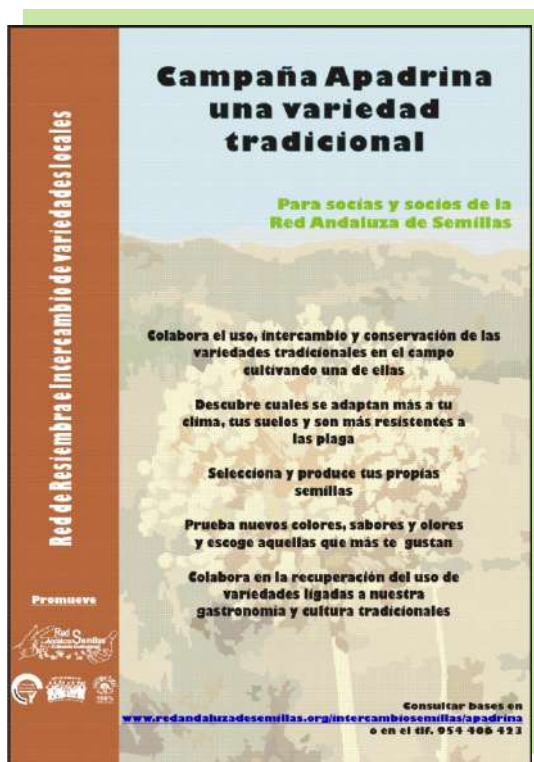

2.4. Campaña Estrénate con la Biodiversidad Cultivada

Campaña enfocada a asociaciones y centros escolares que tengan un huerto ecológico. Su objetivo es la formación y sensibilización de los participantes sobre la importancia de la biodiversidad cultivada y la agricultura ecológica y campesina a través de la utilización de variedades tradicionales.

Para participar en ella, la asociación o centro escolar enviará una solicitud en la que además de los datos personales del solicitante, se describirá las características del huerto y su motivación para el uso de variedades locales. Para facilitar este proceso la RAS proporcionará dicha solicitud que habrá que enviarla a info@redandaluzadesemillas.org en los plazos señalados para la campaña de cultivo en cuestión.

Una vez aprobada la solicitud por parte de la RAS, la asociación o centro escolar pasa a firmar un Acuerdo de Colaboración con la misma que tiene un año de vigencia. Se puede consultar tanto la solicitud como el acuerdo de colaboración en www.redandaluzadesemillas.org/intercambiosemillas/estrenate.

La Campaña consiste básicamente en el envío, a portes debidos, por parte de la RAS de un Estuche de la Biodiversidad Cultivada que contiene 10 variedades tradicionales (5 de cultivos de otoño-invierno y 5 de primavera-verano) junto a unas fichas informativas de cómo cultivarlas.

El huerto de ocio y/o escolar se compromete a cultivar dichas variedades con métodos de manejo ecológico y describir al menos 4 variedades según la ficha proporcionada por la RAS.



2.5. Campaña Describe una variedad tradicional

En esta Campaña pueden participar todas aquellas personas interesadas en realizar un trabajo de caracterización/descripción de variedades.

Sus objetivos principales son:

- Contrastar y aumentar la información disponible sobre las variedades tradicionales que se han descrito en trabajos previos.
- Formar grupos de agricultores-investigadores que participen en los proyectos de caracterización/descripción de variedades de la RAS.

La RAS elegirá, en cada temporada, las variedades a describir en función de las existencias de semillas en el banco local y proporcionará a la persona participante tanto una cantidad suficiente de semillas así como el guión y las fichas para la descripción de las variedades.

El número máximo de variedades que puede solicitar para describir una persona es de 2 por temporada y el listado de variedades se colgará en <https://www.redandaluzadesemillas.org/red-resiembra-intercambio/describe-una-variedad-tradicional>. Para participar en la Campaña, las personas interesadas deberán solicitarlo a la RAS a través de un correo-e a info@redandaluzadesemillas.org con el nombre de las 2 variedades, más otras 2 de reserva por si no hay disponibilidad de semillas de alguna de las variedades elegidas. El plazo de solicitudes es del 1 al 31 de diciembre para la temporada de primavera-verano y del 1 al 15 de junio para la temporada de otoño-invierno.



2.6. Información y comunicación

La RAS, para recopilar la información generada a través de la Rel elabora un informe anual. Este informe, así como los comunicados generados se cuelgan en la web de la RAS.

2.7. Reproducción y divulgación

La RAS no reconoce ni impone derechos de autor sobre su trabajo y anima a otras personas y entidades a hacer lo mismo. Los informes y comunicados de la Rel son de libre copia, traducción y distribución. En caso que se utilicen total o parcialmente, solicitamos únicamente que se reconozca y cite la fuente y que se envíe a la RAS por correo postal una muestra en formato papel o por correo-e en caso de publicaciones digitales.



2.8. Aviso legal

La RAS es sólo un facilitador del intercambio entre personas y por lo tanto no se responsabiliza de ningún daño derivado de la utilización de las variedades intercambiadas.

Con el fin de preservar la privacidad (todo dato personal provisto a la RAS es absolutamente confidencial y nunca se comparte, vende o intercambia con otros) de las personas que han cedido/aportado las variedades, sus nombres no aparecerán en el listado. Sin embargo, toda aquella persona interesada en conocer quienes han cedido semillas, para tener más información de una determinada variedad, lo podrá solicitar a la RAS, que se pondrá en contacto con la donante, solicitándole su consentimiento para facilitar sus datos a la persona interesada.



Las variedades intercambiadas son parte del patrimonio agrícola colectivo por lo que no está admitida su privatización mediante derechos de propiedad intelectual ya sea de parte o en su totalidad y, en general, su uso para fines ajenos a la conservación, uso e intercambio del patrimonio agrícola en peligro de desaparición.

Todas las personas participantes por el mero hecho de serlo se comprometen a respetar estos principios y a informar a la RAS en caso de que llegue a su conocimiento comportamientos con finalidades ajenas a las de la Rel.

3. Actividades de la Red de Resiembra e Intercambio

Durante el año 2018 se han desarrollado diversas actividades orientadas a fomentar y mejorar el funcionamiento de la Red de Resiembra e Intercambio de variedades locales de cultivo. En las tablas siguientes encontramos un resumen de todas las actividades desarrolladas en función de si están ligadas a la gestión de la Rel o al intercambio de semillas y a actividades formativas e informativas.

3.1. Gestión de la Rel

Actividad
<p>Desde Julio de 2007. Sede RAS. Sevilla</p> <p>Red de resiembra e intercambio de variedades locales de cultivo En línea: https://www.redandaluzadesemillas.org/red-resiembra-intercambio</p>

Actividad
<p>Campaña Apadrina una variedad tradicional En línea: https://www.redandaluzadesemillas.org/red-resiembra-intercambio/apadrina-una-variedad-local</p>

Actividad
<p>Campaña Describe una variedad tradicional</p> <p>En línea: https://www.redandaluzadesemillas.org/red-resiembra-intercambio/describe-una-variedad-tradicional</p>
 <p>Campaña Describe una variedad tradicional</p> <p>Consultar bases en: www.redandaluzadesemillas.org/red-resiembra-intercambio/describe-una-variedad-tradicional o en el tlf. 954-406-423</p> <p>Red Semillas Andaluza Cultivando Biodiversidad</p>

Actividad
<p>15-12-2018</p> <p>Lanzamiento de la Campaña Estrénate con la Biodiversidad Cultivada 2017-2018 con huertas escolares y colectivas.</p> <p>En línea : https://www.redandaluzadesemillas.org/red-resiembra-intercambio/estrenate-con-la-biodiversidad-cultivada</p>
 <p>Campaña Estrénate con la Biodiversidad Cultivada</p> <p>Para asociaciones y/o centros escolares con huertos ecológicos</p> <p>Red Semillas Andaluza Cultivando Biodiversidad</p> <p>Consultar bases en: www.redandaluzadesemillas.org/red-resiembra-intercambio/estrenate-con-la-biodiversidad-cultivada o en el tlf. 954-406-423</p>

3.2. Intercambio de semillas y actividades formativas e informativas

ENCUENTRO BANCOS DE SEMILLAS COMUNITARIOS DE MÁLAGA RONDA (MÁLAGA)



Fecha	24 de febrero
Lugar	Local CCOO, Ronda (Málaga)
Proyecto	Promoviendo los sistemas alimentarios sostenibles de Andalucía a través de las variedades locales de cultivo
Más Información:	https://www.redandaluzadesemillas.org/noticias/encuentro-de-bancos-de-semillas-comunitarios-de-malaga

INTERCAMBIO DE SEMILLAS Y DEGUSTACIÓN DE VARIEDADES LOCALES XXVI ENCUENTRO DE ALTERNATIVAS (SEVILLA)



Fecha	23 de marzo
Lugar	Parque del Alamillo, Sevilla
Proyecto	Promoviendo los sistemas alimentarios sostenibles de Andalucía a través de las variedades locales de cultivo
Más Información:	https://www.redandaluzadesemillas.org/noticias/intercambio-de-semillas-y-degustacion-de-variedades-locales-en-sevilla

ENCUENTRO PARA LA EVALUACIÓN DE VARIEDADES LOCALES DE TOMATE, COL, COLIFLOR Y BRÓCOLI CONIL DE LA FRONTERA (CÁDIZ)



Fecha	6 de abril
Lugar	Huerta Malas Jierbas, Conil de la Fra. (Cádiz)
Proyecto	Promoviendo los sistemas alimentarios sostenibles de Andalucía a través de las variedades locales de cultivo
Más Información:	https://www.redandaluzadesemillas.org/noticias/encuentro-para-la-evaluacion-de-variedades-locales-de-tomate-col-coliflor-y-brocoli

JORNADA INFORMATIVA NUESTRAS SEMILLAS: DESCUBRE LAS VARIEDADES LOCALES ECOMERCADO DE CÓRDOBA



Fecha	7 de abril
Lugar	Bulevar Gran Capitán, Córdoba
Proyecto	Promoviendo los sistemas alimentarios sostenibles de Andalucía a través de las variedades locales de cultivo
Más Información:	https://www.redandaluzadesemillas.org/noticias/jornada-informativa-nuestras-semillas-descubre-las-variedades-locales-degustacion-e

CHARLA INFORMATIVA “LA IMPORTANCIA DE LA BIODIVERSIDAD CULTIVADA EN LOS SISTEMAS AGROALIMENTARIOS LOCALES” E INTERCAMBIO DE SEMILLAS
II JORNADA AGROECOLOGÍA Y ALIMENTACIÓN SALUDABLE
CHICLANA DE LA FRONTERA (CÁDIZ)



Fecha	14 de abril
Lugar	CEIP AL-ANDALUS, Chiclana de la Fra. (Cádiz)
Proyecto	Promoviendo los sistemas alimentarios sostenibles de Andalucía a través de las variedades locales de cultivo
Más Información:	https://www.redandaluzadesemillas.org/noticias/charla-informativa-la-importancia-de-la-biodiversidad-cultivada-en-los-sistemas

DEGUSTACIÓN E INTERCAMBIO DE SEMILLAS
ECOENCUENTRO 2018 "TRANSICIÓN Y ECONOMÍA CIRCULAR LOCAL"
ALMÓCITA (ALMERÍA)



Fecha	26 de mayo
Lugar	Almócita (Almería)
Proyecto	Promoviendo los sistemas alimentarios sostenibles de Andalucía a través de las variedades locales de cultivo
Más Información:	https://www.redandaluzadesemillas.org/noticias/degustacion-e-intercambio-de-semillas-en-almocita-almeria

INTERCAMBIO DE SEMILLAS CONVIVENCIA HORTELANA HUELVA



Fecha	8 de junio
Lugar	Huertos sociales Parque Moret, Huelva
Proyecto	Promoviendo los sistemas alimentarios sostenibles de Andalucía a través de las variedades locales de cultivo
Más Información:	https://www.redandaluzadesemillas.org/noticias/intercambio-de-semillas-en-huelva

INTERCAMBIO DE SEMILLAS FORO INTERREGIONAL PROYECTO BOND UNIVERSIDAD DE CÓRDOBA

DAY1	9:30 - 10:00	European traditional seeds exhibition and exchange
	10:00 - 12:30	Study tour presentations (varietal)
	12:30 - 14:00	Lunch Post-lunch - lunch sessions Participative food lunch discussions
	14:00 - 16:30	Opening ceremony / welcoming Study tour introduction
	16:30 - 17:00	Study tour presentations - Open Italy, France
	17:00 - 17:30	Break
	17:30 - 19:00	Study tour presentations - Netherlands, Norway, UK
	19:00	Dinner
DAY2	9:30 - 10:00	European farmers products exhibition Bring a sample of your products Local products and your daily work to share
	10:00 - 12:30	Plenary discussion - Open Forum Cross-regional experiences and learnings on collective action
	12:30 - 14:00	Lunch
	14:00 - 15:00	World Café: Proposals to strengthen collective action
	15:00 - 15:30	Break
	15:30 - 18:00	Closing ceremony Wrapping up and moving on

Fecha	24 de septiembre
Lugar	Rectorado de la Universidad de Córdoba, Córdoba
Más información:	https://www.bondproject.eu/

I ENCUENTRO ANDALUZ DE BANCOS DE SEMILLAS COMUNITARIOS JÓDAR (JAÉN)



Fecha	12 de octubre
Lugar	IES Juan López Morillas, Jódar (Jaén)
Proyecto	Promoviendo los sistemas alimentarios sostenibles de Andalucía a través de las variedades locales de cultivo
Más Información:	https://www.redandaluzadesemillas.org/noticias/i-encuentro-andaluz-de-bancos-de-semillas-comunitarios

INTERCAMBIO DE SEMILLAS, CHARLAS, TALLERES XV FERIA ANDALUZA DE LA BIODIVERSIDAD AGRÍCOLA JÓDAR (JAÉN)



Fecha	12-14 de octubre
Lugar	Jódar (Jaén)
Más Información:	https://www.redandaluzadesemillas.org/feria-biodiversidad/xv-feria-andaluza-de-la-biodiversidad-agricola

DEGUSTACIÓN E INTERCAMBIO DE SEMILLAS Y JORNADA INFORMATIVA "NUESTRAS SEMILLAS: DESCUBRE LAS VARIEDADES LOCALES"

ECOMERCADO DE GRANADA



Fecha	1 de diciembre
Lugar	Ribera del Genil, Granada
Proyecto	Promoviendo los sistemas alimentarios sostenibles de Andalucía a través de las variedades locales de cultivo
Más Información:	https://www.redandaluzadesemillas.org/noticias/degustacion-e-intercambio-de-semillas-en-granada

INTERCAMBIOS DE SEMILLAS EN 2018

EVENTO O ENTIDAD ORGANIZADORA	FECHA	LUGAR
XXVI Encuentro de Alternativas (Sevilla)	23 de marzo	Parque del Alamillo (Sevilla)
Ecomercado de Córdoba	7 de abril	Bulevar Gran Capitán (Córdoba)
II Jornada Agroecología y Alimentación saludable	14 de abril	CEIP AL-ANDALUS (Chiclana de la Frontera)
Ecoencuentro 2018 "Transición y economía circular local"	26 de mayo	Almócita (Almería)
Convivencia hortelana	8 de junio	Parque Moret (Huelva)
Reunión interregional proyecto europeo BOND	24 de septiembre	Rectorado Universidad de Córdoba
XV Feria Andaluza de la Biodiversidad Agrícola	13 y 14 de octubre	Jódar (Jaén)
Ecomercado de Granada	1 de diciembre	Ribera del Genil (Granada)

4. Actividad del banco local: variedades disponibles, intercambios, apadrinamientos, donaciones y participación

4.1. Movimientos

El periodo de tiempo que se analiza en el presente informe es el año 2018 completo, es decir, desde el 1 de enero hasta el 31 de diciembre de ese año.

El total de movimientos durante ese periodo ha sido de 258, siendo 107 de entradas de semillas y 151 de salidas. La distribución porcentual de los movimientos se muestra en el gráfico a continuación:

Gráfico 1. Distribución porcentual de entradas y salidas en el banco local de la Rel en el año 2018.

Los movimientos en el banco local de la Rel se producen a través de los intercambios fundamentalmente, que han ascendido a 246 en el año 2018. Le sigue el apadrinamiento de variedades con 11 movimientos y el apartado destinado a otros conceptos en los que, durante este año, se reflejan las semillas de una variedad de cereal cedidas por el Centro de Recursos Fitogenéticos (1).

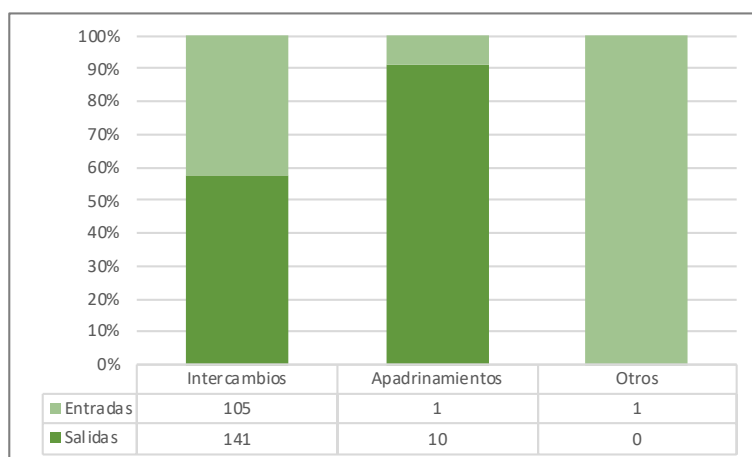
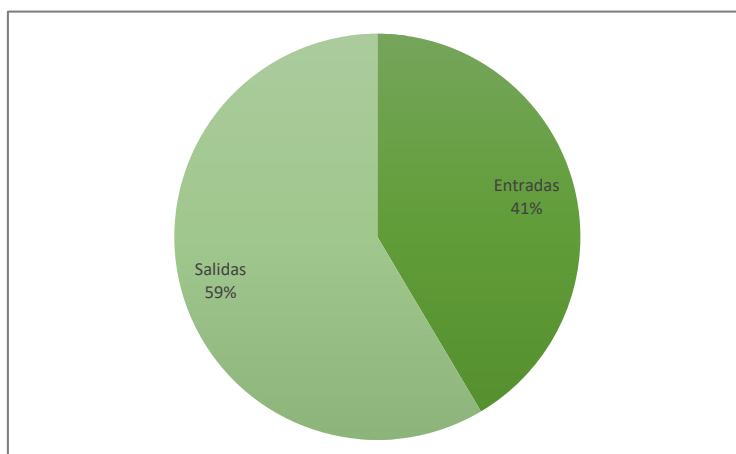

En el gráfico siguiente podemos ver cómo se han distribuido las entradas y salidas en el ámbito de los intercambios, apadrinamientos y otros durante el año 2018:

Gráfico 2. Entradas y salidas de intercambios, apadrinamientos y otros.

4.2. Existencias del banco local

A fecha 15 de abril de 2018 se actualizaron las existencias del banco local de semillas (ver Anexo I). En aquel momento contaba con 292 variedades diferentes de 69 cultivos.

En el gráfico a continuación se puede observar la distribución porcentual de cultivos con mayor número de entradas en el banco. Se han considerado solamente los cultivos que tienen más de 10 cultivares en el banco y como se puede observar en la gráfica la especie más presente es el tomate, seguido de la calabaza, el maíz, la judía y el pimiento, todos ellos cultivos de verano.

Gráfico 3. Cultivos con mayor porcentaje de cultivares en el banco local de semillas.

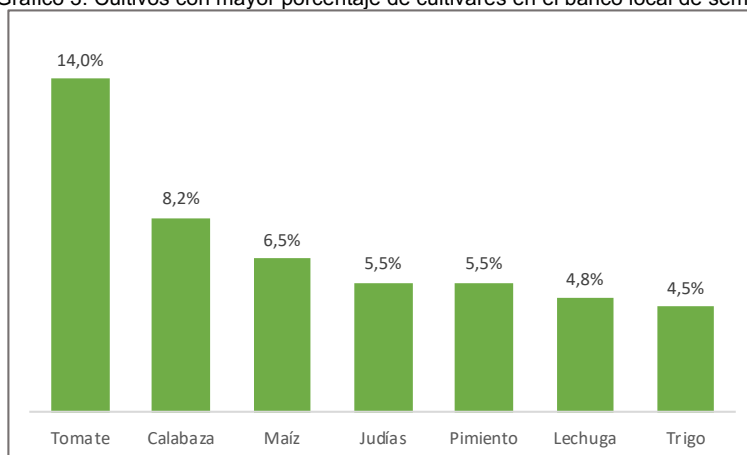

4.3. Entradas en el banco local

Las semillas del banco local de la Red provienen de las ocho provincias de Andalucía e incluso de fuera de la comunidad autónoma. Como se puede observar en el gráfico siguiente la provincia andaluza que ha aportado un mayor número de variedades al banco local en el año 2018 ha sido Cádiz.

Gráfico 4. Distribución porcentual de las entradas por provincia en 2018.

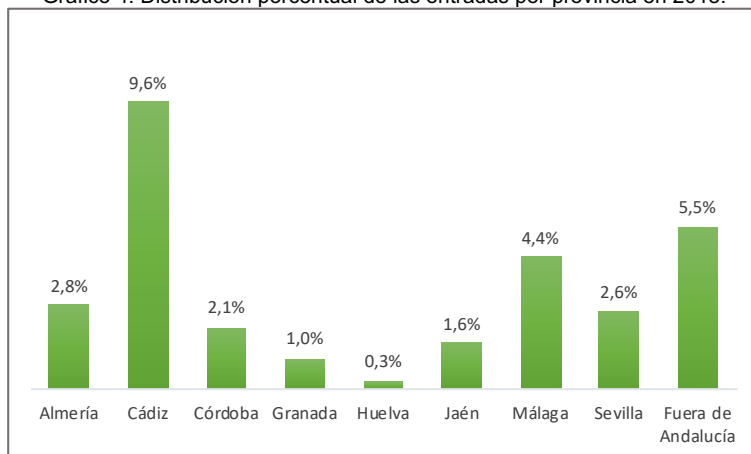

Si hacemos una separación por los diferentes conceptos de las entradas (intercambios, apadrinamientos y donaciones) encontramos la distribución que se muestra en la tabla siguiente:

Tabla 1. Número de entradas por provincia y tipo de movimiento en 2018.

Provincia	Intercambios	Apadrinamientos	Donaciones	Total entradas
Almería	3	0	0	3
Cádiz	36	0	1	37
Córdoba	7	1	0	8
Granada	4	0	0	4
Huelva	1	0	0	1
Jaén	6	0	0	6
Málaga	17	0	0	17
Sevilla	10	0	0	10
Fuera de Andalucía	21	0	0	21
Total	105	1	1	107

El listado de entradas en el banco local en el año 2018 se puede consultar en el Anexo II.

4.4. Salidas del banco local

Las semillas del banco local de la Red no han salido a las provincias de Huelva y Almería. Como se puede observar en el gráfico a continuación la provincia andaluza que ha obtenido mayor número de variedades del banco local en el año 2018 ha Cádiz.

Gráfico 5. Distribución porcentual de las salidas por provincia en 2018.

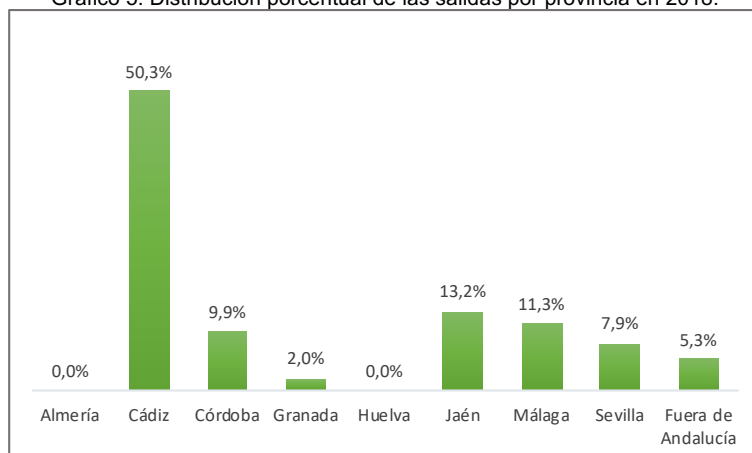

Si hacemos una separación por los diferentes conceptos de las entradas (intercambios y apadrinamientos) encontramos la distribución que se muestra en la tabla siguiente.

Tabla 2. Número de salidas por provincia y tipo de movimiento en 2018.

Provincia	Intercambios	Apadrinamientos	Total salidas
Almería	0	0	0
Cádiz	76	0	76
Córdoba	11	4	15
Granada	3	0	3
Huelva	0	0	0
Jaén	14	6	20
Málaga	17	0	17
Sevilla	12	0	12
Fuera de Andalucía	8	0	8
Total	141	10	151

El listado de salidas del banco local en el año 2018 y el municipio al que se ha desplazado cada una se puede consultar en el Anexo III.

4.5. Evolución de la Rel

A continuación, se presenta cómo han ido evolucionando algunos elementos de la Rel.

Tabla 3. Evolución de la Rel 2008-2018.

Año	2008	2009	2010	2011	2012	2013	2014	2015	2016	2017	2018
Número de variedades en existencia	117	247	263	409	442	587	483	381	356	610	292
Número de cultivos en existencia	39	44	48	56	69	90	76	76	91	105	69
Entradas	-	-	101	76	455	476	390	236	375	251	107
Salidas	-	-	114	141	810	546	578	328	450	385	151
Total movimientos	81	161	215	217	1255	1022	968	564	825	636	258
Total personas y colectivos participantes	-	-	31	113	139	88	111	62	79	116	35
Total hombres	-	-	-	60	71	50	54	36	36	55	18
Total mujeres	-	-	-	45	60	33	44	16	28	46	8
Total colectivos	-	-	-	8	8	5	13	10	15	15	9

Campaña estrénate con la Biodiversidad Cultivada en el curso 2017/2018

Durante el curso escolar 2017/2018 participaron en esta campaña 6 iniciativas. Cuatro fueron huertos escolares y dos huertos colectivos de diferente índole.

En la FABIA, el día 13 de octubre de 2018 en Jódar (Jaén), se entregó el *Premio de la Campaña "Estrénate con la Biodiversidad Cultivada"* a la Asociación Protectora de Personas con Discapacidad Intelectual de la Cuenca Minera (ASPROMIN) por su implicación en la Campaña.



En la tabla a continuación se recogen las diferentes iniciativas que han formado parte de la Campaña.

Tabla 4. Iniciativas adscritas a la Campaña estrénate con la Diversidad Cultivada 2017/2018.

Nombre	Localidad	Provincia	Tipo huerto	Superficie (m ²)	Años huerto	Nº participantes	Edades (años)
CEIP Teresa Comino	Villafranca de Córdoba	Córdoba	Público	24	2	-	-
El Martín de Gainza	Sevilla	Sevilla	Público	200	2	150	3-5
ASPROMIN	El Campillo	Huelva	Privado	1.000	Desde 1898 y desde 2001 certificado en producción ecológica	20	10-21
ACOPINB	Córdoba	Córdoba	Privado	5.320	5	22	20-40
IES Felipe Solís	Cabra	Córdoba	Público	3.000	2	30	15-16
CEE Luis Pastor	Motril	Granada	Privado	100	3	12	16-21

Ninguna de las 6 iniciativas han cumplido con el compromiso adquirido de elaborar y presentar una memoria en la que se describan al menos 4 variedades según la ficha proporcionada por la RAS.

Campaña Apadrina una variedad tradicional

Durante el año 2018 se han realizado 11 apadrinamientos.



Anexo I. Listado completo de las variedades del banco a fecha 15-04-2018

Cultivo	Variedad
Acelga	Acelga Amarilla de Lyon de La Indiana de Ronda
Acelga	Acelga Blanca de Conil
Acelga	Acelga de Chiclana
Acelga	Acelga de Constantina
Acelga	Acelga de Jaén
Acelga	Acelga de Los Toruños
Acelga	Acelga Roja de Los Toruños
Acelga	Acelga Roja de Penca Fina de Churriana
Acelga	Acelga Tarifeña
Acelga	Acelga Verde de Los Toruños
Agave	Agave americano de Almería
Aguacate	Aguacate de Almuñécar
Albahaca	Albahaca de Armenia de Bormujos
Albahaca	Albahaca Limón de Arrecife
Albahaca	Albahaca Limón de Isla Menor
Altramuz	Altramuz de Jabugo
Amaranto	Amaranto Dorado de Arrecife
Amaranto	Amaranto Rojo del Molino del Castaño de El Pedroso
Amaranto	Amaranto silvestre de El Campillo
Apio	Apio marroquí de Chiclana
Apionabo	Apionabo de Jabugo
Azofaifo	Azofaifo de Cabra
Berenjena	Berenjena Blanca de Manresa
Berenjena	Berenjena de Conil
Berza	Col forrajera de Galicia de Rociana del Condado
Berza	Col Kale Russian de Churriana
Berza	Col Kale Siberian de Churriana
Brócoli	Brócoli de Lebrija
Brócoli	Brócoli Verde de El Pedroso
Cacahuete	Cacahuete Collaret de Sanlúcar de Barrameda
Cacahuete	Cacahuete de San Ambrosio
Calabacín	Calabacín Belleza Negra de Puerto Real

Calabacín	Calabacín de Campillos
Calabacín	Calabacín verde Genovés
Calabaza	Calabaza Cacahuete de la Cañada de San Urbano de Almería
Calabaza	Calabaza Carruécano de Cabra
Calabaza	Calabaza Cidra de Conil
Calabaza	Calabaza Cidra Temprana de Chiclana de la Frontera
Calabaza	Calabaza de Ayechu del Valle de Urraúl Alto de Navarra
Calabaza	Calabaza de Botella de Constantina
Calabaza	Calabaza de Cabra
Calabaza	Calabaza de Pera de Trebujena
Calabaza	Calabaza esponja vegetal de los Barrios
Calabaza	Calabaza Estropajo de Chiclana de la Frontera
Calabaza	Calabaza gigante de Montilla
Calabaza	Calabaza grande de Alcadia
Calabaza	Calabaza Grande de Córdoba
Calabaza	Calabaza Hokkaido de Jabugo
Calabaza	Calabaza Larga de Puerto Real
Calabaza	Calabaza Lufa de Almensilla
Calabaza	Calabaza Palentina de Bormujos
Calabaza	Calabaza Pequeña de Alcadia
Calabaza	Calabaza Petita de Vilafranca del Penedés
Calabaza	Calabaza redonda Naty del Puerto de Santa María
Calabaza	Calabaza Rugosa de El Saucejo
Calabaza	Calabaza Verrugosa de Conil
Calabaza	Cocos blancos de Cabra
Calabaza	Esponja de Cabra
Caléndula	Caléndula de Cabra
Caléndula	Caléndula de Córdoba
Caléndula	Caléndula de Jerez de la Frontera
Caléndula	Caléndula de los Huertos de La Cañada de Almería
Caléndula	Caléndula del Puerto de Santa María
Caléndula	Caléndula Officinalis de Chiclana
Capuchina	Capuchina de Gádor
Capuchina	Capuchina Rastrera de Isla Menor
Capuchina	Capuchina Roja de La Indiana de Ronda

Cardo	Cardos de Cabra
Cebolla	Cebolla Rabosa de Chiclana
Cebolla	Cebolla roja de Cabra
Centeno	Centeno del Terreno de Jabugo
Cilantro	Cilantro de Cabra
Cilantro	Cilantro de La Muela
Cilantro	Cilantro de la Reverde de Jerez
Cilantro	Cilantro de Los Barrios
Col	Col Blanca Cardeña de Cabra
Col	Coles de Invierno de Cabra
Colleja	Collejas de Cabra
Cosmos	Cosmos de Jerez de La Frontera
Cresta de Gallo	Cresta de gallo de Arroyomolinos de León
Dragones	Dragones de Arroyomolinos de León
Espinaca	Espinaca de Almería
Espinaca	Espinaca Gigante de Invierno de Chiclana
Espinaca	Espinaca Roja Argentina de Churriana
Espinaca	Espinacas carnosas de El Campillo
Espinaca	Espinacas de Conil
Eternas	Eternas de Arroyomolinos de León
Garbanzo	Garbanzo Mollerico (= Verd de Serinyà)
Girasol	Girasol de Pipa Blanca del Molino del Castaño de El Pedroso
Girasol	Girasol del Puerto de Santa María
Girasol	Girasol Mejicano de Constantina
Girasol	Pipas de Girasol de El Campillo
Girasol	Pipas de Girasol de Villarrubia
Guisante	Chícharo de País de Chiclana
Guisante	Guisante de Cabra
Guisante	Guisante redondo de Cabra
Guisante	Guisante Rondó de Benalmádena
Guisante	Guisantes de Chiclana
Haba	Haba Aguadulce de Isla Menor
Haba	Haba de Campillos
Haba	Haba Morá de Dalías
Haba	Haba Morada de Cádiz del Molino del Castaño de El Pedroso
Haba	Habas Moradas de El Campillo

Habichuela	Habichuela Carilla de Chiclana
Habichuela	Habichuela negra de Cabra
Hierbaluisa	Hierbaluisa de Málaga
Hinojo	Hinojo de Bulbo Anisado de Chiclana
Hinojo	Hinojo de bulbo de Cabra
Hinojo	Hinojo Dulce de Bola de Constantina
Hinojo	Hinojo italiano de Málaga
Jara	Jara albus de Doñana
Jara	Jara de flor rosa de Igualeja
Judías	Cigüelos de Alpandeire
Judías	Cijuelo de la Alpujarra
Judías	Fijones de Coín
Judías	Habichuela chicharo de mata baja Ulenkrug del Molino del Castaño de El Pedroso
Judías	Habichuela Dulce del Chorro Verde de El Puerto de Santa María
Judías	Habichuelilla Sacristán de Posadas
Judías	Judía Amarilla de Manteca de Almería
Judías	Judía Ayamonte de Rociana del Condado
Judías	Judía Careta de Cabra
Judías	Judía de Enrame de Cabra
Judías	Judía de verdeo amarilla de mata baja de Cabra
Judías	Judía negra alta de Cabra
Judías	Judía plana de Cabra
Judías	Judía Roja Oscura de Aveiro de Portugal
Judías	Judías carilla de Villarubia
Judías	Judías de Cabra
Lavanda	Lavanda del Puerto de Santa María
Lechuga	Lechuga de Rociana del Condado
Lechuga	Lechuga Lollo Rossa
Lechuga	Lechuga Maravilla de la Indiana de Ronda
Lechuga	Lechuga Mezcla de Lebrija
Lechuga	Lechuga oreja de burro de Chiclana
Lechuga	Lechuga oreja de burro de Conil
Lechuga	Lechuga Oreja de Mulo de Constantina
Lechuga	Lechuga Pintona de Conil
Lechuga	Lechuga Punta de Flecha de Dos Hermanas
Lechuga	Lechuga Punta de Flecha de Isla de Tercia

Lechuga	Lechuga Roja Rizada de Isla Menor
Lechuga	Lechuga Romana de El Carpio
Lechuga	Lechuga Romana de Mairena del Aljarafe
Lechuga	Lechuga Romanilla del Pancho
Lenteja	Lenteja Moruna de Turón
Maíz	Maíz Amarillo del Puerto de Santa María
Maíz	Maíz Blanco del Huerto La Cañada de Almería
Maíz	Maíz castellano de Bormujos
Maíz	Maíz Colorado de Cuevas del Becerro
Maíz	Maíz de Girona de Chiclana
Maíz	Maíz de Harina Blanca de Turón
Maíz	Maíz de Palomitas de Dos Hermanas
Maíz	Maíz de palomitas de Los Barrios
Maíz	Maíz de Palomitas Rojo de Elegido de Coin
Maíz	Maíz del Terreno de Montilla
Maíz	Maíz Dulce de Benalmádena
Maíz	Maíz Dulce Tierno de Chiclana de la Frontera
Maíz	Maíz Dulce True Gold Sweet Corn del Molino del Castaño
Maíz	Maíz Morado de Perú de Chiclana
Maíz	Maíz negro de Cabra
Maíz	Maíz Rojo de Coin
Maíz	Maíz Rojo Gigante de La Janda de Vejer de la Frontera
Maíz	Maíz Rota de Sanlúcar de Barrameda
Maíz	Maíz Saltón de Cuevas del Becerro
Malva, Malva Real o Malvaloca	Malva Alta Rosa de Alcalá del Río
Manzanilla	Manzanilla Común de El Campillo
Melón	Melón Amarillo de Invierno de Conil
Melón	Melón Cantaloupe de Conil
Melón	Melón piel de sapo de Benalmádena
Menta Poleo	Poleo de Chiclana
Moringa	Moringa de Alcalá de Guadaira
Mostaza	Mostaza Blanca de Jabugo
Mostaza	Mostaza Negra de Jabugo
Nabo	Nabo Chato de Coin
Nabo	Nabo Rosa de Jabugo

Okra	Quimbombó Pimiento de Okra de Jerez de la Frontera
Orégano	Orégano de Málaga
Papaya	Papaya de Jerez
Pepino	Pepino de Benalmádena
Perejil	Perejil Común de El Campillo
Perejil	Perejil de Chiclana
Perejil	Perejil de El Saucejo
Perejil	Perejil del País de Jerez
Pimiento	Ají de Conil
Pimiento	Ají Peruano de Conil
Pimiento	Guindilla de Cabra
Pimiento	Guindilla de Los Barrios
Pimiento	Guindilla Güena de Ronda
Pimiento	Guindilla Picante de Cabra del Santo Cristo
Pimiento	Pimiento Chile Serrano de Isla Menor
Pimiento	Pimiento Corneta de Manuel de Cabra
Pimiento	Pimiento de Asar de Cuatro Cascos de Puerto Real
Pimiento	Pimiento de Asar del Puerto de Santa María
Pimiento	Pimiento de Freir "Aracena" tipo Lamuyo de la Huerta de David de Lijar
Pimiento	Pimiento de la Reverde de Jerez de la Frontera
Pimiento	Pimiento Dulce de 4 cantos de Ciudadella
Pimiento	Pimiento Picante de Bonya de Vilafranca del Penedés
Pimiento	Pimiento Rojo de Conil
Pimiento	Pimiento Vizcaíno
Puerro	Puerro Azul del País
Puerro	Puerro de Jerez
Puerro	Puerro de L'Etern Verdaguer
Puerro	Puerro de Málaga
Puerro	Puerros de Conil
Rábano	Rabanita de Puerto Real
Rábano	Rábano de Campillos
Rábano	Rábano de La Reverde
Rábano	Rábano Largo de Trebujena
Rábano	Rábano Negro de El Cuervo
Rábano	Rábano Rojo de Úbeda
Remolacha	Remolacha de Benalmádena

Rúcula	Rúcula de Almería
Rúcula	Rúcula de Chiclana
Rúcula	Rúcula de Coín
Rúcula	Rúcula de Conil
Rúcula	Rúcula de Constantina
Salvia	Salvia Officinalis de El Campillo
Sandía	Sandía del País de Cabrianes
Sandía	Sandía rayada de Cabra
Sandía	Sandía verde de Cabra
Sorgo	Sorgo de Burguillos de Bailén
Sorgo	Sorgo Rojo de Ronda de Alpandeire
Tabaco	Tabaco del Puerto de Santa María
Tabaco	Tabaco Virginia del Puerto de Santa María
Tagarninas	Cardillos de Cabra
Tagete	Tagete amarillo de Jerez de la Frontera
Tagete	Tagete Bajo de Isla Menor
Tagete	Tagete de Jerez de la Frontera
Tagete	Tagete de los Huertos de La Cañada de Almería
Tagete	Tagete del Puerto de Santa María
Tagete	Tagetes de Conil
Tomate	Tomate Cherry Amarillo del Huerto de Laújar
Tomate	Tomate Cherry de Córdoba
Tomate	Tomate Cherry Redondo del Huerto de Laújar
Tomate	Tomate Corazón de Aroche de La Huerta La Alegría de Marchena
Tomate	Tomate Corazón de Buey de Torre Aháquime
Tomate	Tomate Corazón de Buey de Arcos de la Frontera
Tomate	Tomate Corazón de Buey de Benaolán
Tomate	Tomate Corazón de buey de Fuente Obejuna
Tomate	Tomate Corazón de Buey de Grazalema
Tomate	Tomate Corazón de Buey de Jerez de la Frontera de Alonso de Alozaina
Tomate	Tomate Corazón de Buey de Viladran
Tomate	Tomate Corazón de Nuesa
Tomate	Tomate Corazón de Toro de Huétor Santillán
Tomate	Tomate Corazón de Toro de la Cañada Rosal
Tomate	Tomate Corazón de Toro de los Huertos del Zambullo de Baena
Tomate	Tomate de Benach del Pajol

Tomate	Tomate de Campillos
Tomate	Tomate de Cuelga de Jerez de la Frontera de Alonsi de Alozaina
Tomate	Tomate de Cuelga de Pera de Lebrija
Tomate	Tomate de cuelga del piquillo de Estepona
Tomate	Tomate de Mata Baja de la Indiana de Ronda
Tomate	Tomate del Terreno de Fuenteheridos de Alonsi de Alozaina
Tomate	Tomate Feo de Río Gordo
Tomate	Tomate Gordo de Ronda
Tomate	Tomate Lloret de Con Perevell
Tomate	Tomate Morado Corazón de Toro de San Nicolás del Puerto de Alonsi de Alozaina
Tomate	Tomate Morado de San Nicolás del Puerto
Tomate	Tomate morado de Villaviciosa de Córdoba
Tomate	Tomate morado del Rincón de Ademuz
Tomate	Tomate moruno de Alozaina
Tomate	Tomate Negro de Arizcuren
Tomate	Tomate Negro de Valladolid de Tíjola
Tomate	Tomate Piel de Doncella de Cabra
Tomate	Tomate Piel de Doncella de Jaén de Alonsi de Alozaina
Tomate	Tomate Rojo Corazón de Toro de Benaolán de la Huerta La Alegría de Marchena
Tomate	Tomate Rosa de Serón
Tomate	Tomate Rosado de Constantina de Bormujos
Tomate	Tomate Rosado de Córdoba
Tomate	Tomate Rosado de Priego de Córdoba
Tomate	Tomate Rosilla del Andévalo de Alonsi de Alozaina
Tomate	Tomate Talaverano Extremeño de Alozaina
Tomillo	Tomillo de Chiclana
Trigo	Mezcla de 4 trigos blandos
Trigo	mezcla de 6 trigos duros
Trigo	Mezcla de trigo de Coin
Trigo	Trigo berberisco cañifino
Trigo	Trigo Capelli de Cañete
Trigo	Trigo Castellano
Trigo	Trigo chamorro de Albacete
Trigo	Trigo de Cañete La Real
Trigo	Trigo Duro Timilia de Fuente de Piedra
Trigo	Trigo Pichi



Trigo	Trigo Raspinegro de Jubrique
Trigo	Trigo Recio de Ronda
Trigo	Trigo Recio del CRF
Zanahoria	Zanahoria amarilla de Cabra
Zanahoria	Zanahoria de Jerez
Zanahoria	Zanahoria de Lebrija
Zanahoria	Zanahoria morada de Chiclana
Zanahoria	Zanahoria morada de Villarrubia
Zinia	Zinia de Jerez de la Frontera

Anexo II. Entradas en el banco local de semillas durante el año 2018

Cultivo	Variedad	Municipio	Provincia
Acelga	Acelga de Chiclana	Chiclana de la Frontera	Cádiz
Acelga	Acelga Blanca de Conil	Conil de la Frontera	Cádiz
Acelga	Acelga Tarifeña	Fuera de Andalucía	Fuera de Andalucía
Acelga	Acelga Blanca de La Reverde	Jerez de la Frontera	Cádiz
Agave	Agave americano de Almería	Almería	Almería
Aguacate	Aguacate de Almuñécar	Almuñécar	Granada
Amaranto	Amaranto silvestre de El Campillo	Écija	Sevilla
Berenjena	Berenjena Blanca de Manresa	Fuera de Andalucía	Fuera de Andalucía
Cacahuete	Cacahuete de San Ambrosio	Chiclana de la Frontera	Cádiz
Calabacín	Calabacín verde Genovés	Benalmádena	Málaga
Calabaza	Calabaza Cidra Temprana de Chiclana de la Frontera	Chiclana de la Frontera	Cádiz
Calabaza	Calabaza Estropajo de Chiclana de la Frontera	Chiclana de la Frontera	Cádiz
Calabaza	Calabaza Cacahuete de Coín	Coín	Málaga
Calabaza	Calabaza Verrugosa de Conil	Conil de la Frontera	Cádiz
Calabaza	Calabaza Petita de Vilafranca del Penedés	Fuera de Andalucía	Fuera de Andalucía
Calabaza	Calabaza Dulce de Pegalajar	Pegalajar	Jaén
Calabaza	Calabaza grande de Alcudia	Valle del Zalabí	Granada
Calabaza	Calabaza Pequeña de Alcudia	Valle del Zalabí	Granada
Caléndula	Caléndula Officinalis de Chiclana	Chiclana de la Frontera	Cádiz
Capuchina	Capuchina de Tolox	Tolox	Málaga
Cebolla	Cebolla Rabosa de Chiclana	Chiclana de la Frontera	Cádiz
Cebolla	Cebolla de Coll de Nargó	Fuera de Andalucía	Fuera de Andalucía
Coliflor	Coliflor Gigante de Cabra del Santo Cristo	Cabra del Santo Cristo	Jaén
Coliflor	Coliflor pequeña de Cabra del Santo Cristo	Cabra del Santo Cristo	Jaén
Equinácea	Echinacea de La Carlota	Carlota, La	Córdoba
Espinaca	Espinacas pinchudas de La Carlota	Carlota, La	Córdoba
Espinaca	Espinaca Gigante de Invierno de Chiclana	Chiclana de la Frontera	Cádiz
Espinaca	Espinacas carnosas de El Campillo	Écija	Sevilla
Estevia	Stevia de Alcalá de Guadaíra	Alcalá de Guadaíra	Sevilla
Garbanzo	Garbanzo Mollerico (= Verd de Serinyà)	Fuera de Andalucía	Fuera de Andalucía
Girasol	Pipas de Girasol de Villarrubia	Córdoba	Córdoba
Girasol	Pipas de Girasol de El Campillo	Écija	Sevilla

Guisante	Guisante Rondó de Benalmádena	Benalmádena	Málaga
Guisante	Guisantes de Chiclana	Chiclana de la Frontera	Cádiz
Guisante	Guisante Forrajero de Tijola	Tijola	Almería
Haba	Habas Moradas de El Campillo	Écija	Sevilla
Hierbaluisa	Hierbaluisa de Málaga	Málaga	Málaga
Hinojo	Hinojo de Bulbo Anisado de Chiclana	Chiclana de la Frontera	Cádiz
Hinojo	Hinojo italiano de Málaga	Málaga	Málaga
Jara	Jara albus de Doñana	Almonte	Huelva
Judías	Judías carilla de Villarubia	Córdoba	Córdoba
Lechuga	Lechuga oreja de burro de Chiclana	Chiclana de la Frontera	Cádiz
Lechuga	Lechuga oreja de burro de Conil	Conil de la Frontera	Cádiz
Lechuga	Lechuga Pintona de Conil	Conil de la Frontera	Cádiz
Lechuga	Lechuga Romanilla del Pancho	Fuera de Andalucía	Fuera de Andalucía
Lechuga	Lechuga Romana de Mairena del Aljarafe	Mairena del Aljarafe	Sevilla
Maíz	Maíz Dulce de Benalmádena	Benalmádena	Málaga
Maíz	Maíz Dulce Tierno de Chiclana de la Frontera	Chiclana de la Frontera	Cádiz
Maíz	Maíz Rojo de Coin	Coin	Málaga
Maíz	Maíz Rosso del Ticino	Fuera de Andalucía	Fuera de Andalucía
Maíz	Maíz Saltaor de Pegalajar	Pegalajar	Jaén
Maíz	Maíz Amarillo de El Puerto de Santa María	Puerto de Santa María, El	Cádiz
Manzanilla	Manzanilla Común de El Campillo	Écija	Sevilla
Melón	Melón Injertado de Albolote	Albolote	Granada
Melón	Melón piel de sapo de Benalmádena	Benalmádena	Málaga
Melón	Melón de Chiclana	Chiclana de la Frontera	Cádiz
Melón	Melón Cantalupo de Conil	Conil de la Frontera	Cádiz
Melón	Melón Blanco de Jerez	Jerez de la Frontera	Cádiz
Menta Poleo	Poleo de Chiclana	Chiclana de la Frontera	Cádiz
Menta Poleo	Poleo de Chiclana	Chiclana de la Frontera	Cádiz
Mijo	Mijo de Cabra del Santo Cristo	Cabra del Santo Cristo	Jaén
Moringa	Moringa de Alcalá de Guadaira	Alcalá de Guadaira	Sevilla
Nuez pecana	Nueces Pecana de Tolox	Abla	Almería
Orégano	Orégano de Málaga	Málaga	Málaga
Papaya	Papaya de Jerez	Jerez de la Frontera	Cádiz
Pepino	Pepino de Benalmádena	Benalmádena	Málaga
Pepino	Pepino de Pegalajar	Pegalajar	Jaén

Perejil	Perejil de Chiclana	Chiclana de la Frontera	Cádiz
Perejil	Perejil Común de El Campillo	Écija	Sevilla
Pimiento	Pimiento Vizcaíno	Benalmádena	Málaga
Pimiento	Ají de Conil	Conil de la Frontera	Cádiz
Pimiento	Pimiento Dulce de 4 cantos de Ciudadella	Fuera de Andalucía	Fuera de Andalucía
Pimiento	Pimiento Picante de Bonya de Vilafranca del Penedés	Fuera de Andalucía	Fuera de Andalucía
Pimiento	Pimiento de Asar del Puerto de Santa María	Puerto de Santa María, El	Cádiz
Puerro	Puerros de Conil	Conil de la Frontera	Cádiz
Puerro	Puerro Azul del País	Fuera de Andalucía	Fuera de Andalucía
Puerro	Puerro de L'Etern Verdaguer	Fuera de Andalucía	Fuera de Andalucía
Rábano	Rábano Rojo de Úbeda	Fuera de Andalucía	Fuera de Andalucía
Remolacha	Remolacha de Benalmádena	Benalmádena	Málaga
Rúcula	Rúcula de Chiclana	Chiclana de la Frontera	Cádiz
Rúcula	Rúcula de Conil	Conil de la Frontera	Cádiz
Salvia	Salvia Officinalis de El Campillo	Écija	Sevilla
Sandía	Sandía del País de Cabrianes	Fuera de Andalucía	Fuera de Andalucía
Sorgo	Sorgo Zahína de Montilla	Montilla	Córdoba
Sorgo	Sorgo Rojo de Ronda	Ronda	Málaga
Tabaco	Tabaco Virginia del Puerto de Santa María	Puerto de Santa María, El	Cádiz
Tagarninas	Tagarina Silvestre de Puente de la Guareña	Jerez de la Frontera	Cádiz
Tagete	Tagetes de Conil	Conil de la Frontera	Cádiz
Tomate	Tomate Corazón de Buey de Arcos de la Frontera	Arcos de la Frontera	Cádiz
Tomate	Tomate Corazón de Buey de Benaolán	Benaolán	Málaga
Tomate	Tomate de Colgar de Casares	Casares	Málaga
Tomate	Tomate Corazón de Buey de Viladrau	Fuera de Andalucía	Fuera de Andalucía
Tomate	Tomate Corazón de Nueña	Fuera de Andalucía	Fuera de Andalucía
Tomate	Tomate de Benach del Pajol	Fuera de Andalucía	Fuera de Andalucía
Tomate	Tomate Feo de Río Gordo	Fuera de Andalucía	Fuera de Andalucía
Tomate	Tomate Lloret de Con Perevell	Fuera de Andalucía	Fuera de Andalucía
Tomate	Tomate morado del Rincón de Ademuz	Fuera de Andalucía	Fuera de Andalucía
Tomate	Tomate Negro de Arizcuren	Fuera de Andalucía	Fuera de Andalucía
Tomate	Tomate Corazón de Buey de Grazalema	Grazalema	Cádiz
Tomate	Tomate Salvaje de Tolox	Tolox	Málaga
Tomate	Tomate Corazón de Buey de Torre-Alháquime	Torre-Alháquime	Cádiz



Tomillo	Tomillo de Chiclana	Chiclana de la Frontera	Cádiz
Trigo	Trigo de Cádiz (<i>Triticum aestivum</i> (L.) Thell. subsp. vulgare (Vill.) MK. BGE008211)	Cádiz	Cádiz
Trigo	Trigo de Cañete La Real	Fuera de Andalucía	Fuera de Andalucía
Zanahoria	Zanahoria Morá de Córdoba	Córdoba	Córdoba
Zanahoria	Zanahoria morada de Villarrubia	Córdoba	Córdoba
Zinia	Zinia elegans de La Carlota	Carlota, La	Córdoba

Anexo III. Salidas en el banco local de semillas durante el año 2018 por provincia de acogida

Provincia	Municipio	Cultivo	Variedad
Cádiz	Vejer de la Frontera	Tomate	Tomate Corazón de Toro de la Cañada Rosal
Cádiz	Vejer de la Frontera	Tomate	Tomate Corazón de toro del Molino Despeñadero de Huétor Santillán
Cádiz	Vejer de la Frontera	Tomate	Tomate de cuelga del piquillo de Estepona
Cádiz	Chiclana de la Frontera	Albahaca	Albahaca Limón de Arrecife
Cádiz	Chiclana de la Frontera	Calabacín	Calabacín Blanco de Agustín de Tíjola
Cádiz	Chiclana de la Frontera	Caracolillo	Caracolillo de Vélez-Málaga
Cádiz	Chiclana de la Frontera	Col	Col de Mostaza Metis de El Pedroso
Cádiz	Chiclana de la Frontera	Guisante	Guisante Amarillo de Secano de Jabugo
Cádiz	Chiclana de la Frontera	Limón	Limón Lunero
Cádiz	Chiclana de la Frontera	Pimiento	Pimiento rojo de Lebrija
Cádiz	Chiclana de la Frontera	Sandía	Sandía Negra de Jerez
Cádiz	Chiclana de la Frontera	Berenjena	Berenjena Listada de La Indiana de Ronda
Cádiz	Chiclana de la Frontera	Escorzonera	Salsifi Islas Sandwich de El Pedroso
Cádiz	Chiclana de la Frontera	Tagete	Tagete del Puerto de Santa María
Cádiz	Chiclana de la Frontera	Albahaca	Albahaca Limón de Arrecife
Cádiz	Chiclana de la Frontera	Berenjena	Berenjena Larga Aracena de Chipiona
Cádiz	Chiclana de la Frontera	Calabacín	Calabacín Belleza Negra de Puerto Real
Cádiz	Chiclana de la Frontera	Calabacín	Calabacín Verde de Córdoba
Cádiz	Chiclana de la Frontera	Chirivía	Chirivía white gem de Molino del Castaño
Cádiz	Chiclana de la Frontera	Cilantro	Cilantro de El Puerto de Santa María
Cádiz	Chiclana de la Frontera	Col	Col de Mostaza Metis de El Pedroso
Cádiz	Chiclana de la Frontera	Girasol	Girasol de El Puerto de Santa María
Cádiz	Chiclana de la Frontera	Pimiento	Guindilla de Cabra
Cádiz	Chiclana de la Frontera	Guisante	Guisante Amarillo de Secano de Jabugo
Cádiz	Chiclana de la Frontera	Judías	Habichuelas de Brenes
Cádiz	Chiclana de la Frontera	Limón	Limón Lunero
Cádiz	Chiclana de la Frontera	Maíz	Maíz Azul de Palomitas de Serón
Cádiz	Chiclana de la Frontera	Maíz	Maíz de palomitas de Los Barrios
Cádiz	Chiclana de la Frontera	Melón	Melón Blanco Eco de Churriana
Cádiz	Chiclana de la Frontera	Melón	Melón Coca Amarillo de Málaga
Cádiz	Chiclana de la Frontera	Pepino	Pepino Castellano de Coín
Cádiz	Chiclana de la Frontera	Pimiento	Pimiento Corneta de Manuel de Cabra
Cádiz	Chiclana de la Frontera	Pimiento	Pimiento de Campillos
Cádiz	Chiclana de la Frontera	Pimiento	Pimiento de Ristra de Cazalla de la Sierra

Cádiz	Chiclana de la Frontera	Escorzonera	Salsifi Sandwich Island del Molino del Castaño
Cádiz	Chiclana de la Frontera	Tagete	Tagete del Puerto de Santa María
Cádiz	Chiclana de la Frontera	Tomate	Tomate Huevo de Toro de Martín de la Jara
Cádiz	Chiclana de la Frontera	Tomate	Tomate Rosa y Rojo del Terreno de Jabugo
Cádiz	Chiclana de la Frontera	Tomate	Tomate Rosado de Constantina de Bormujos
Cádiz	Chiclana de la Frontera	Tomate	Tomate Sanluqueño
Cádiz	Chiclana de la Frontera	Sorgo	Zahína de Chivata de Montilla
Cádiz	Vejer de la Frontera	Acelga	Acelga de Jaén
Cádiz	Vejer de la Frontera	Albahaca	Albahaca de Alcalá de Guadaira
Cádiz	Vejer de la Frontera	Berza	Berza Forrajera de Almería
Cádiz	Vejer de la Frontera	Cilantro	Cilantro de Dos Hermanas
Cádiz	Vejer de la Frontera	Pimiento	Guindilla de Carmona
Cádiz	Vejer de la Frontera	Hinojo	Hinojo de bulbo gordo redondo de Ayamonte
Cádiz	Chiclana de la Frontera	Girasol	Girasol de El Puerto de Santa María
Cádiz	Chiclana de la Frontera	Maíz	Maíz de Palomitas de Marruecos de La Janda de Vejer de la Frontera
Cádiz	Chiclana de la Frontera	Pepino	Pepino Amarillo de Los Realejos
Cádiz	Chiclana de la Frontera	Rábano	Rábano Largo Mallorquín
Cádiz	Chiclana de la Frontera	Sandía	Sandía Negra de Carmona
Cádiz	Chiclana de la Frontera	Maíz	Maíz Azul de palomitas de Alpandeire
Cádiz	Jerez de la Frontera	Brócoli	Brócoli Verde de El Pedroso
Cádiz	Jerez de la Frontera	Tomate	Tomate de Invierno de Casares de Alonso de Alosaina
Cádiz	Jerez de la Frontera	Tomate	Tomate Morado de San Nicolás del Puerto
Cádiz	Barrios, Los	Calabaza	Calabaza de Botella de Constantina
Cádiz	Barrios, Los	Hinojo	Hinojo Dulce de Bola de Constantina
Cádiz	Barrios, Los	Rúcula	Rúcula de Constantina
Cádiz	Chiclana de la Frontera	Tomate	Tomate Corazón de Toro de los Huertos del Zambullo de Baena
Cádiz	Puerto de Santa María, El	Albahaca	Albahaca Limón de Arrecife
Cádiz	Puerto de Santa María, El	Judías	Alubia de Enrame Blanca
Cádiz	Puerto de Santa María, El	Berenjena	Berenjena Negra de La Indiana de Ronda
Cádiz	Puerto de Santa María, El	Lechuga	Lechuga Oreja de mulo Aragonesa de San Antonio
Cádiz	Puerto de Santa María, El	Maíz	Maíz Azul Huertas de Alcosa
Cádiz	Puerto de Santa María, El	Pimiento	Pimiento de Asar de Tres Cascos de Puerto Real
Cádiz	Puerto de Santa María, El	Tomate	Tomate de Mata Alta de La Indiana de Ronda
Cádiz	Conil de la Frontera	Cilantro	Cilantro de Dos Hermanas
Cádiz	Conil de la Frontera	Cilantro	Cilantro de El Puerto de Santa María
Cádiz	Conil de la Frontera	Col	Col Antigua de Montoro

Cádiz	Conil de la Frontera	Haba	Haba de Isla de Tercia
Cádiz	Conil de la Frontera	Hinojo	Hinojo de Úbeda
Cádiz	Conil de la Frontera	Judías	Judía Amarilla de Cazalla de la Sierra
Cádiz	Conil de la Frontera	Maíz	Maíz Roteño de El Puerto de Santa María
Cádiz	Conil de la Frontera	Sandía	Sandía Negra del Viso del Alcor
Cádiz	Conil de la Frontera	Zanahoria	Zanahoria Morá de Córdoba
Córdoba	Córdoba	Albahaca	Albahaca de Hoja Grande de Villanueva de los Castillejos
Córdoba	Córdoba	Apio	Apio Verde Lleno de Coín
Córdoba	Córdoba	Col	Col Castellana de Coín
Córdoba	Córdoba	Cosmos	Cosmos de Maqueda de Málaga
Córdoba	Córdoba	Orégano	Orégano de Córdoba de Martín de la Jara
Córdoba	Carlota, La	Cebolla	Cebolla de Cuevas del Becerro
Córdoba	Carlota, La	Judías	Habichuelas Amonás de Cabra
Córdoba	Carlota, La	Guisante	Tirabeque de Conil de la Muela
Córdoba	Cabra	Melón	Melón Invierno Verde Escrito de Cortegana
Córdoba	Cabra	Melón	Melón Mochuelos de Córdoba
Córdoba	Cabra	Melón	Melón Oloroso Redondo de El Puerto de Santa María
Fuera de Andalucía	Budapest	Acelga	Acelga de Los Toruños
Fuera de Andalucía	Budapest	Haba	Haba de Puerto Real
Fuera de Andalucía	Budapest	Habichuela	Habichuela negra de Cabra
Fuera de Andalucía	Budapest	Mostaza	Mostaza Blanca de Jabugo
Fuera de Andalucía	Budapest	Girasol	Pipas de Girasol de Villarrubia
Fuera de Andalucía	Budapest	Tomate	Tomate Corazón de Toro de la Cañada Rosal
Fuera de Andalucía	Sédeilhac	Tomate	Tomate Negro del Huerto de Laujar
Fuera de Andalucía	Sédeilhac	Trigo	Trigo Duro Timilia de Fuente de Piedra
Granada	Albolote	Acelga	Acelga Roja de Penca Fina de Churriana
Granada	Albolote	Colleja	Collejas de Cabra
Granada	Albolote	Tomate	Tomate Morado Corazón de Toro de San Nicolás del Puerto de la Huerta La Alegría de Marchena
Jaén	Beas del Segura	Albahaca	Albahaca Genovesa de Hoja Ancha de El Pedroso
Jaén	Beas del Segura	Calabacín	Calabacín Rastrero de Montilla
Jaén	Beas del Segura	Lechuga	Lechuga Punta de Flecha de La Indiana de Ronda
Jaén	Beas del Segura	Melón	Melón Piel de Sapo de Trebujena
Jaén	Beas del Segura	Perejil	Perejil Gallinero de Villanueva de los Castillejos
Jaén	Villanueva de la Reina	Tomate	Tomate Corazón de buey de Fuente Obejuna
Jaén	Villanueva de la Reina	Tomate	Tomate Rosado de Priego de Córdoba
Jaén	Cabra del Santo Cristo	Calabaza	Calabaza de Botella de Constantina

Jaén	Cabra del Santo Cristo	Calabaza	Calabaza gigante de Montilla
Jaén	Cabra del Santo Cristo	Judías	Judión de Enrame de Sanlúcar de Barrameda
Jaén	Pegalajar	Tagarninas	Cardillos de Cabra
Jaén	Pegalajar	Lechuga	Lechuga Oreja de Mulo de Constantina
Jaén	Pegalajar	Pimiento	Pimiento cornicabra de Coria del Río
Jaén	Pegalajar	Tomate	Tomate Corazón de Toro de Huétor Santillán
Málaga	Alozaina	Ajo	Ajo de Arrecife
Málaga	Alozaina	Haba	Haba de Puerto Real
Málaga	Alozaina	Haba	Haba Morá de Dalías
Málaga	Alozaina	Haba	Haba Reina Mora de Arrecife
Málaga	Alozaina	Haba	Habas de siete pipas en vaina de Lebrija
Málaga	Alozaina	Maíz	Maíz Blanco de Coín
Málaga	Alozaina	Tomate	Tomate Corazón de Toro de Benaocaz
Málaga	Alozaina	Tomate	Tomate Corazón de Toro de Jimena de Líbar
Málaga	Alozaina	Tomate	Tomate Corazón de Toro Gordo de Cádiz
Málaga	Alozaina	Tomate	Tomate de Ferro de Manacor
Málaga	Alozaina	Tomate	Tomate moruno de Alozaina
Málaga	Benalmádena	Calabacín	Calabacín Verde de Alozaina
Málaga	Benalmádena	Calabaza	Calabaza Potimarrón de Alozaina
Málaga	Benalmádena	Rábano	Rábano Largo de Lebrija
Málaga	Alozaina	Cacahuete	Cacahuete Bonanza de Sanlúcar de Barrameda
Málaga	Alozaina	Hinojo	Hinojo Dulce de Bulbo de Encinarejo de Córdoba
Málaga	Alozaina	Hinojo	Hinojo Dulce de Casarabonela
Sevilla	Sevilla	Albahaca	Albahaca de Trebujena
Sevilla	Sevilla	Haba	Habas de Arroyomolinos de León
Sevilla	Sevilla	Lavanda	Lavanda de El Puerto de Santa María
Sevilla	Sevilla	Lechuga	Lechuga cogollo morado de Cabra
Sevilla	Sevilla	Tomate	Tomate Malara de Coín
Sevilla	Sevilla	Tomate	Tomate Rosa de El Carpio
Sevilla	Mairena del Aljarafe	Acelga	Acelga de Jaén
Sevilla	Mairena del Aljarafe	Girasol	Girasol Mejicano de Constantina
Sevilla	Mairena del Aljarafe	Maíz	Maíz de Palomitas Rojo del Molino del Castaño
Sevilla	Mairena del Aljarafe	Maíz	Maíz Negro de Cortelazor
Sevilla	Mairena del Aljarafe	Sandía	Sandía Negra de Jerez
Sevilla	Mairena del Aljarafe	Tomate	Tomate Rosado de Cala



Anexo IV. Modelo de ficha para la recopilación de información sobre variedades locales de cultivo

DATOS GENERALES DEL PROYECTO
<input type="checkbox"/> Persona física <input type="checkbox"/> Organización
Datos de contacto (personas físicas o persona participante de la organización)
<input type="checkbox"/> Hombre <input type="checkbox"/> Mujer <input type="checkbox"/> Otros Nombre: Apellido: Nombre de la finca o del proyecto: Dirección: Fecha de nacimiento: Teléfono: Email: Web:
Relación con las variedades locales: <input type="checkbox"/> Agricultor/a profesional. <input type="checkbox"/> Agricultor/a aficionado/a. <input type="checkbox"/> Técnico/a <input type="checkbox"/> Investigador/a <input type="checkbox"/> Otros:
Situación laboral: <input type="checkbox"/> Activo/a. Indicar profesión: <input type="checkbox"/> Desempleado <input type="checkbox"/> Jubilado/a
En caso de organizaciones o grupos
Tipo de organización: <input type="checkbox"/> Fundación <input type="checkbox"/> Huertos sociales <input type="checkbox"/> Institución pública con espacio <input type="checkbox"/> ONG <input type="checkbox"/> Organización de consumidores/as <input type="checkbox"/> Organización de productores/as <input type="checkbox"/> Organización de productores/as y consumidores/as <input type="checkbox"/> Organización ecologista <input type="checkbox"/> PYME <input type="checkbox"/> Red de Semillas o BCS <input type="checkbox"/> Organización agraria <input type="checkbox"/> Otros. Especificar:
Nombre de la organización y/o experiencia:



Datos de contacto de la organización

Dirección:
Teléfono:
Email:
Web:

DESCRIPCIÓN DE LA ACTIVIDAD QUE SE DESARROLLA

¿Cuánto tiempo lleváis funcionando?

Sobre las personas

número de personas que participan en el proyecto:

- ☐ Trabajadores/as: _____
☐ Colaboradores/as: _____

¿Qué dedicación tienen?

- ☐ Total
☐ Parcial
☐ Voluntario/a
☐ Becario/a

¿Qué tipo de afiliación a la Seguridad Social tienen las personas que integran el proyecto?

- ☐ Régimen General
☐ Régimen Especial de trabajadores Autónomos
☐ Trabajo Familiar no remunerado
☐ Otros

¿Tienen responsabilidades familiares?

- ☐ Si
☐ No

Descripción de la finca y su manejo

¿De cuanta extensión dispone?

- ☐ 0 – 1 Ha
☐ 1 - 5 Has
☐ 5 – 50 Has
☐ + 50

¿Qué alcance tiene la iniciativa?

- ☐ Local
☐ Regional
☐ Estatal
☐ Europea

Tipo de manejo



- ☐ Ecológico certificado
- ☐ Ecológico no certificado
- ☐ Convencional
- ☐ Biodinámico
- ☐ otros (indicar)

Cultivos principales

- ☐ Hortícolas
- ☐ Cereales
- ☐ Frutales
- ☐ Leguminosas
- ☐ Otros. Indicar:

La comercialización de los productos

¿Comercializas tus productos?

¿Qué productos comercializas?

- ☐ Producto fresco. Especificar:
- ☐ Producto transformado. Especificar:
- ☐ Semillas. Especificar:
- ☐ Plantones. Especificar
- ☐ Otros. Especificar:

Información general sobre el circuito de comercialización utilizado

- ☐ Tiendas y Asociaciones de Productores/as y Consumidores/as
- ☐ Grupos de consumo
- ☐ Mercados locales
- ☐ Colegios
- ☐ Exportación
- ☐ Otros. Indicar:

LAS VARIEDADES LOCALES

Nota:

- Haz una ficha para cada variedad que conserves.
- Rellena la información que sea posible. La que desconozcas o no puedas obtener déjala en blanco.

Variedad local de cultivo¹

Nombre de la variedad:

Localización de la finca en la que se conserva:

Provincia:

Comarca:

Localidad:

Altitud:

m.

Tipo de suelo:

Precipitaciones anuales:

mm. Tª media anual:

°C.

¿La multiplicas asiduamente?

Última fecha de cultivo conocida:

Mercado

¿A quién va dirigida tu producción de esta variedad?: autoconsumo, mercado local, interior o exterior, industria,...

¿Comercializas el producto o las semillas?

¿Cuánta superficie cultivas? ¿Qué producción media anual tienes?
Procedencia de las semillas
¿Cómo fue adquirida la muestra de semillas?: Propia / vecinos / mercado local / cooperativa / vivero / casa de semillas, etc.
¿Desde cuándo se cultiva o mantiene la muestra? ¿Cuándo comenzó a cultivarse la variedad en la zona? ¿Recuerda si las cultivaban las personas mayores de tu localidad?
Territorio o localidades en las que se cultivaba ¿Se tiene conocimiento del cultivo de esta variedad actualmente o en el pasado en otras localidades? ¿Sabe usted si se cultiva en otros sitios/pueblos ahora o antes?, ¿en qué pueblos?
¿Fue sustituida por alguna variedad o especie? ¿Por qué razones?
Datos culturales y etnobotánicos
Utilización de la planta (¿Qué hacen con esa planta?)
Parte de la planta que se utiliza: hojas/frutos/tubérculos...
Consumo en fresco (sí/no) o transformado: ¿qué tipos de conservación/transformación?
Sabor/aroma/textura/color/otras:
¿Se cultiva por algún tipo de creencias, religión o tradiciones locales?
¿Se conocen canciones, bailes, proverbios, frases hechas, cuentos, etc., en los que se utilice o mencione la muestra? ¿Cuáles?
Datos agronómicos
<input type="checkbox"/> Anual/bianual <input type="checkbox"/> perenne (vivaz)
Forma biológica (hábito, hojas, flores, frutos...) / dibujos, fotos (pueden proporcionarnos?)
Resistencia a la sequía/al frío/otros:
Obtención de semillas, descripción:

Fecha siembra semillero:
Marco de plantación semillero:
Fecha de transplante:
Marco de plantación y profundidad:
Fecha siembra directa y profundidad:
Labores anteriores a la siembra:
Necesidades hídricas:
<input type="checkbox"/> Altas <input type="checkbox"/> Media <input type="checkbox"/> bajas.
Necesidades de abonado:
<input type="checkbox"/> Altas <input type="checkbox"/> Medias <input type="checkbox"/> Bajas.
Fecha de recolección:
Foto de la variedad



Anexo V. Formulario para la evaluación y valoración

Para mejorar, evaluar y valorar entre todas/os el funcionamiento de la Red de Resiembra e Intercambio os animamos a responder a las siguientes preguntas y enviárnoslas:

1. ¿Conoces la red de resiembra e intercambio?

No ☐

Sí ☐ ¿Cómo lo conociste?: e-mail ☐, vía postal ☐, teléfono ☐

2. ¿Has participado en ella?

No ☐, por qué? _____

Sí: He enviado variedades ☐

He intercambiado variedades ☐

Rellenado la ficha de variedades ☐

He enviado fotos de la variedad ☐

Otros: _____

3. ¿Te ha resultado útil?

No ☐, ¿por qué? _____

Sí ☐, ¿cómo? _____

4. ¿Has participado en alguna reunión o actividad de formación?

No ☐, por qué? _____

Sí ☐, cuál? _____

5. ¿Te ha resultado útil?

No ☐, ¿por qué? _____

Sí ☐, ¿cómo? _____

6. ¿Has encontrado fácil participar?

No ☐, ¿por qué? _____

¿Cómo te sería más fácil? _____

Sí ☐

7. ¿Consideras que las fechas de las campañas son las adecuadas?

No ☐ ¿cuál sería un mejor momento para ti? _____

Sí ☐

8. ¿Consideras útil/interesante recibir el informe sobre cada temporada?

No ☐, por qué? _____

Sí ☐

9. ¿Consideras adecuada la calidad de las semillas recibidas?

No ☐, por qué? _____

Sí ☐

10. ¿Consideras adecuada la cantidad de semillas recibidas?

No ☐, por qué? _____

Sí ☐

11. ¿Qué esperas obtener en el proyecto?

12. ¿Cómo mejorarías su funcionamiento?

13. Otras observaciones: